



DSAD Nº: 075 / 17

DIRECCION GENERAL ADMINISTRATIVO CONTABLE
DIRECCION DE COMPRAS - DEPARTAMENTO COMPRAS
 Av. Riobamba 25, Edif. Anexo "C", 6° Piso. TEL: 4127-4852/51

ANEXO B- FORMULARIO DE OFERTA Y CONDICIONES

PROVEEDOR: _____

DIRECCIÓN: _____

CUIT: _____

LICITACIÓN PÚBLICA	Nº 41/2017
--------------------	------------

CUDAP: EXP-HCD:
0001943/2017

MANTENIMIENTO DE OFERTA: Según Art. 11º de las Cláusulas Particulares.
 PLAZO DE EJECUCIÓN: Según Art. 3º de las Cláusulas Particulares.

Sírvase cotizar precio por el suministro que se indica a continuación de acuerdo con las especificaciones que se detallan.

VALOR DEL PLIEGO: SIN COSTO

PRESENTACION DE OFERTAS HASTA		
FECHA	HORA	LUGAR/DIRECCION
7/9/2017	12:00	DEPARTAMENTO COMPRAS Riobamba 25, Edif. Anexo "C", 6° Piso, C.A.B.A.

ACTO DE APERTURA		
FECHA	HORA	LUGAR/DIRECCION
7/9/2017	12:30	DEPARTAMENTO COMPRAS Riobamba 25, Edif. Anexo "C", 6° Piso, C.A.B.A.

.....
Saluda a Ud. muy atentamente.

OBJETO DE LA CONTRATACIÓN:

Remodelación de baños públicos en planta baja, primero, segundo y tercer piso del Palacio Legislativo de la H.C.D.N., sito en Avenida Rivadavia Nº 1864, CABA.

ES COPIA FIEL DEL ORIGINAL
 MARIO ALBERTO ALVAREZ
 SUBDIRECTOR
 SUBDIRECCIÓN LEGAL Y TÉCNICO
 DIR. GRAL COORD. ADMINISTRATIVA
 H. CÁMARA DE DIPUTADOS DE LA NACIÓN



DSAD Nº: 075 / 17

PLIEGO DE BASES Y CONDICIONES GENERALES (P.B.C.G.)

APROBADO POR R.P. Nº 1145/12

2

ES COPIA FIEL DEL ORIGINAL
MARIO ALBERTO ALVAREZ
SUBDIRECTOR
SUBDIRECCIÓN LEGAL Y TÉCNICO
DIR. GRAL COORD. ADMINISTRATIVA
H. CÁMARA DE DIPUTADOS DE LA NACIÓN



DSAD Nº: 075 / 17

PLIEGO DE BASES Y CONDICIONES GENERALES (Aprobado por R.P. Nº 1145/12)

- 1. Normativa aplicable.** Para la presente contratación, rigen las disposiciones contenidas en el REGLAMENTO PARA LA CONTRATACION DE BIENES, OBRAS Y SERVICIOS aprobado por la HCDN, vigente al momento de inicio del procedimiento de contratación.
- 2. Adquisición de los Pliegos.** La adquisición de los Pliegos de Bases y Condiciones y la atención al público se efectuará en el Departamento Compras sito en Bartolomé Mitre 1864, 6to Piso, Ciudad Autónoma de Buenos Aires, en el horario de 11.00 a 17.00 hs. (Telf./Fax 6310-8858) previo pago respectivo ante la Subdirección Tesorería de la Dirección General Administrativo Contable de la HCDN, y será requisito indispensable para participar en la contratación correspondiente. La presentación de la oferta junto con el recibo de adquisición de los Pliegos significará de parte del oferente el pleno conocimiento del Reglamento de Contrataciones de Bienes, Obras y Servicios de la HCDN y aceptación de las cláusulas que rigen la contratación, por lo que no será necesaria la presentación de los Pliegos con la oferta.
- 3. Aclaraciones y modificaciones al Pliego de Bases y Condiciones Particulares.** Las consultas al Pliego de Bases y Condiciones Particulares deberán efectuarse por escrito ante el Departamento de Compras o en el lugar que se indique en el citado pliego. Deberán ser efectuadas hasta setenta y dos (72) horas antes de la fecha fijada para la apertura como mínimo, salvo que el Pliego de Bases y Condiciones Particulares estableciera un plazo distinto.

Si, a criterio del Departamento de Compras, la consulta es pertinente y contribuye a una mejor comprensión e interpretación del Pliego en cuestión, el citado organismo deberá elaborar una circular aclaratoria, y comunicarla en forma fehaciente, con veinticuatro (24) horas como mínimo de anticipación a la fecha de apertura, a todas las personas que hubiesen retirado el pliego o a las que lo hubiesen comprado en los casos en que corresponda y al que hubiere efectuado la consulta que origina la circular, asimismo deberá exhibirlas en la cartelera para conocimiento de todos los demás interesados e incluirlas como parte integrante del Pliego.

La Dirección General Administrativo Contable-Subdirección de Compras podrá, de oficio, realizar las aclaraciones que sean pertinentes, debiendo comunicarlas, siguiendo el procedimiento mencionado precedentemente e incluirlas en el Pliego correspondiente.

Cuando por la índole de la consulta practicada por un interesado resulte necesario pedir informes o realizar verificaciones técnicas que demanden un plazo superior a cuarenta y ocho (48) horas contadas desde que se presentare la solicitud, la Subdirección de Compras tiene la facultad para posponer de oficio la fecha de apertura. El cambio de fecha de la apertura de ofertas deberá ser comunicado a todos aquéllos a quienes se les hubiese comunicado el llamado, publicado en los mismos medios en los que se haya publicado el llamado por un (1) día y notificado en forma fehaciente a todas las firmas que hayan retirado el Pliego o lo hayan adquirido en los casos en que el mismo tuviera costo. No se aceptarán consultas presentadas

fuera de término.

ES COPIA FIEL DEL ORIGINAL
MARIO ALBERTO ALVAREZ
SUBDIRECTOR
SUBDIRECCIÓN LEGAL Y TÉCNICO
DIR. GRAL COORD. ADMINISTRATIVA
H. CÁMARA DE DIPUTADOS DE LA NACIÓN



4. **Solicitud de marcas.** Si en el pedido se menciona marca o tipo deberá entenderse que es al sólo efecto de señalar las características generales del objeto solicitado, sin que ello implique que no puedan ofrecerse artículos similares de otras marcas, especificando concretamente las mismas, debiendo los oferentes aportar los elementos de juicio necesarios que permitan comprobar que los bienes ofertados reúnen las características requeridas. Para ello, la HCDN podrá exigir la acreditación de la calidad suministrada, expedida por el Instituto Nacional de Tecnología Industrial (INTI) u otras entidades competentes de carácter público o privado. Si la oferta no especifica marca, se entenderá que es la solicitada.
5. **Requisitos formales para la presentación de las ofertas.** Las ofertas deberán cumplir los siguientes requisitos formales:
- a. Redactadas en idioma nacional en procesador de texto y/o a máquina, en formularios con membrete de la persona ó firma comercial.
 - b. Firmadas en todas sus hojas por el oferente, representante legal ó apoderado debidamente acreditado.
 - c. Enmiendas y raspaduras en partes esenciales, debidamente salvadas.
 - d. Todas las fojas (incluida la documentación y folletería que se acompañe) debidamente compaginadas, numeradas y abrochadas o encarpetadas.
 - e. Por duplicado y presentadas en sobre o paquete cerrado con indicación de número de contratación, fecha y hora de apertura.
 - f. Tanto las ofertas como los presupuestos, facturas y remitos, deberán cumplir con las normas impositivas y previsionales vigentes. Las infracciones no invalidarán la oferta, sin perjuicio de las sanciones que pudiesen corresponder al infractor.
6. **Información y documentación que deberá presentarse junto con la Oferta.** Se estará a lo dispuesto por el art. 35 del Reglamento para la contratación de bienes, obras y servicios de la HCDN. A tal efecto, en el momento de presentar la oferta, se deberá proporcionar la información que en cada caso se indica (En todos los casos deberá acompañarse la documentación respaldatoria y las copias de escrituras, actas, poderes y similares deberán estar autenticadas por Escribano Público):
- a. **Personas físicas y apoderados:**
 - 1-Nombre completo, fecha de nacimiento, nacionalidad, profesión, domicilio real y constituido, estado civil, tipo y número de documento de identidad.
 - 2- Código de Identificación Tributaria (C.U.I.T) y condición frente al Impuesto al Valor Agregado (IVA) y Regímenes de Retención vigentes.
 - b. **Personas jurídicas:**
 - 1-Razón Social, domicilio legal y constituido, lugar y fecha de constitución y datos de inscripción registral.
 - 2-Fecha, objeto y duración del contrato social.
 - 3-Nómina, datos personales y cargo de los actuales integrantes de sus órganos de administración y fiscalización, y fecha de comienzo y finalización de sus mandatos.

ES COPIA FIEL DEL ORIGINAL
MARIO ALBERTO ALVAREZ
SUBDIRECTOR
SUBDIRECCIÓN LEGAL Y TÉCNICO
DIR. GRAL COORD. ADMINISTRATIVA
H. CÁMARA DE DIPUTADOS DE LA NACIÓN



4-Código de Identificación Tributaria (C.U.I.T) y condición frente al Impuesto al Valor Agregado (IVA) y Regímenes de Retención vigentes

c. **Personas jurídicas en formación:** Además de lo indicado en los incisos b. deberán acompañar:

1-Constancia de iniciación del trámite de inscripción en el registro correspondiente.

d. **Consortios y Uniones Transitorias de Empresas**

Además de lo solicitado en el inciso b), deberán acompañar:

1-Identificación de las personas físicas o jurídicas que los integran.

2-Fecha del compromiso de constitución y su objeto.

3-Constancia de iniciación de trámite de constitución de Consorcio o UTE.

4-Declaración de solidaridad de sus integrantes por todas las obligaciones emergentes de la presentación de la oferta, de la adjudicación y de la ejecución del contrato.

e. **En todos los casos,** con la oferta deberá acompañarse:

1-Copia autenticada del poder, en caso de que quien suscriba la oferta y el resto o parte de la documentación no sea la persona física ó el representante legal respectivo.

2-Declaración Jurada de que ni el oferente, ni los integrantes de los órganos de administración y fiscalización en su caso, se encuentran incurso en ninguna de las causales de inhabilidad para contratar con la HCDN.

3-"CERTIFICADO FISCAL PARA CONTRATAR" (AFIP), de acuerdo con la normativa de la Administración Federal de Ingresos Públicos (AFIP). En su defecto se podrá presentar constancia de certificado en trámite, con fecha y sello legible de la Agencia AFIP correspondiente, hasta la presentación del certificado requerido, que deberá efectuarse previo a la adjudicación. No podrá diferirse la misma, si la demora en la emisión del Certificado no es atribuible al oferente, debiendo éste acreditar dicho extremo con carácter de declaración jurada.

4- Para los contratos por el régimen de obra pública, el "Certificado de Capacidad de Contratación Anual", emitido por el Registro de Constructores de Obras Públicas, conforme al artículo 1 del Anexo I del Decreto Reglamentario Nº 1724/93 o la normativa que en el futuro la reemplace.

5-Certificado de inscripción en AFIP, donde se acredite la actividad que desarrolla y cuando corresponda, certificación de condición como "Agente de Retención" y/o certificado de exclusión de retención (Impuesto al valor Agregado, Impuesto a las Ganancias, Sistema Único de Seguridad Social-SUSS).

6-Garantía de Oferta por el cinco por ciento (5%) de la propuesta, constituida en alguna de las formas previstas por el Reglamento para la Contratación de Bienes, Obras y Servicios de la HCDN.

ES COPIA FIEL DEL ORIGINAL
MARIO ALBERTO ALVAREZ
SUBDIRECTOR
SUBDIRECCIÓN LEGAL Y TÉCNICO
DIR. GRAL COORD. ADMINISTRATIVA
H. CÁMARA DE DIPUTADOS DE LA NACIÓN



DSAD Nº: 075 / 17

7- Responsables obligados a efectuar aportes previsionales, comprobante de pago del último aporte vencido o constancia de inscripción cuya antigüedad no supere los 45 días corridos según establecen las Resoluciones Generales de la AFIP.

8- Último comprobante de pago de Ingresos Brutos

9- Cuando los pliegos lo establezcan Copia de los Balances Generales de cierre de ejercicio, firmadas por contador público nacional y certificadas por el Consejo Profesional de Ciencias Económicas, correspondientes a los dos (2) ejercicios anteriores a la fecha de presentación de la oferta, con excepción de aquellos casos en que se acredite la imposibilidad de presentar dicha documentación de acuerdo a la fecha de inicio de sus actividades que consten en el Estatuto Social o Contrato; en estos casos, sólo deberán presentar los antecedentes que registren

Asimismo, deberá presentarse Declaración jurada donde se indique si mantienen o no juicios con la HCDN, individualizando en su caso: carátula, número de expediente, monto reclamado, fuero, juzgado, secretaría.

7. **Contenido de la oferta.** La oferta especificará por cada renglón en relación a la unidad solicitada ó su equivalente: precio unitario, precio total; en pesos, con I.V.A. incluido. El total general de la propuesta en base a la alternativa de mayor valor expresado en letras y números.
8. **Plazo de mantenimiento de la Oferta.** El plazo de mantenimiento de la oferta será el previsto en el Pliego de Bases y Condiciones Particulares, en un todo de acuerdo a lo reglado por el art.41 del Reglamento para la Contratación de Bienes, Obras y Servicios de la HCDN:
9. **Efectos de la presentación de la oferta.** La presentación de la oferta, importa de parte del oferente el pleno conocimiento de toda la normativa que rige el llamado a contratación, la evaluación de todas las circunstancias, la previsión de sus consecuencias y la aceptación en su totalidad de las bases y condiciones estipuladas, sin que pueda alegar en adelante el oferente su desconocimiento.
10. **Lugar de apertura.** Departamento de Compras, donde se recibirán las ofertas hasta el día y hora fijados para la apertura.
11. **Requerimiento de Información.** Es facultad de la Dirección General Administrativo Contable y de la Comisión de Preadjudicaciones requerir información de los oferentes que resulte conducente a la presente contratación.
12. **Anuncios de las preadjudicaciones.** El dictamen de evaluación de ofertas será exhibido durante TRES (3) días como mínimo cuando se trate de Licitaciones o Concursos Públicos, DOS (2) días como mínimo cuando se trate de Licitaciones o Concursos Privados y UN (1) día como mínimo cuando se trate de Contrataciones Directas, en uno o más lugares visibles del local del Departamento de Compras de la HCDN. El mismo procedimiento deberá seguirse cuando se efectúe una adjudicación distinta de la aconsejada por la Comisión de Preadjudicaciones, en cuyo caso los fundamentos deberán comunicarse en forma fehaciente a los oferentes.

ES COPIA FIEL DEL ORIGINAL
MARIO ALBERTO ALVAREZ
SUBDIRECTOR
SUBDIRECCIÓN LEGAL Y TÉCNICO
DIR. GRAL COORD. ADMINISTRATIVA
H. CÁMARA DE DIPUTADOS DE LA NACIÓN



13. **Impugnaciones al dictamen.** Los interesados podrán formular impugnaciones al dictamen dentro del plazo de tres (3) días a contar desde el vencimiento de término fijado para los anuncios del punto anterior.
14. **Adjudicación.** La adjudicación será resuelta por la autoridad competente para aprobar la contratación y notificada fehacientemente al adjudicatario y a los restantes oferentes por los mismos medios dentro de los tres (3) días de dictado el acto respectivo. Si se hubieran formulado impugnaciones contra la preadjudicación, las mismas serán resueltas en el mismo acto que disponga la adjudicación.
15. **Lugar, forma de entrega y recepción.** El lugar, forma de entrega y recepción de lo adjudicado preferentemente será el lugar de destino especificado en el Pliego de Bases y Condiciones Particulares. El flete, descarga y estiba de lo adjudicado, como así también el seguro que cubre el riesgo del personal empleado en dicha tarea será por cuenta del adjudicatario. Si no se dispusiese un lugar de entrega específico para la recepción provisoria de los elementos adquiridos, se entenderá en todos los casos que será en el Departamento de Suministros de la Dirección General Administrativo Contable de la HCDN.
16. **Plazo de entrega.** Los plazos de entrega serán de quince (15) días como regla general, contados a partir de la fecha de recepción de la orden de compra salvo casos de excepción en que sea necesario determinar un plazo distinto o fecha determinada, situación que será establecida en el Pliego de Bases y Condiciones Particulares según cada caso. De no fijarse plazo de entrega, el cumplimiento deberá operarse dentro de los quince (15) días establecidos como regla general.
17. **Recepción Provisoria.** La recepción de las obras ejecutadas, los bienes provistos o servicios prestados tendrá el carácter provisional y los recibos, remitos o certificados que se firmen quedarán sujetos a la recepción definitiva. A los efectos de la conformidad definitiva, se procederá a cotejar la provisión o prestación con lo solicitado, en la forma prevista en el Pliego de Condiciones Particulares y Especificaciones Técnicas. Detectado que fuera un desvío respecto de lo comprometido, el proveedor o contratista deberá entregar las cantidades o cumplir las prestaciones o trabajos faltantes. La conformidad definitiva con la recepción se otorgará dentro del plazo fijado en el Pliego de Condiciones Particulares y Especificaciones Técnicas o dentro de los plazos fijados en el art. 66 del Reglamento para la Contratación de Bienes, Obras y Servicios de la HCDN.
18. **Pagos.** El pago se efectuará en el plazo que haya sido determinado en los respectivos Pliegos de Bases y Condiciones Particulares o a los treinta (30) días.
19. **Penalidades y Sanciones.** Será de aplicación lo dispuesto por el Título XV del Reglamento para la Contratación de Bienes, Obras y Servicios de la HCDN.
20. **Responsabilidad.** La adjudicataria será la única y exclusiva responsable y se obligará a reparar la totalidad de los daños y perjuicios de cualquier naturaleza que se produzcan con motivo o en ocasión del servicio, trabajo, suministro u obra que se realice, ya sea por su culpa, dolo o negligencia, delitos y/o cuasidelitos, actos y/o hechos del personal bajo su dependencia, o por las cosas de su propiedad y/o que se encuentren bajo su guarda o custodia.

ES COPIA FIEL DEL ORIGINAL
MARIO ALBERTO ALVAREZ
SUBDIRECTOR
SUBDIRECCIÓN LEGAL Y TÉCNICO
DIR. GRAL COORD. ADMINISTRATIVA
H. CÁMARA DE DIPUTADOS DE LA NACIÓN

DSAD Nº: 075 / 17

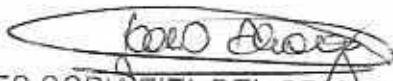

21. **Seguro.** Es obligación de la adjudicataria tener cubierto a todo el personal que utilice para la realización del servicio, trabajo, suministro u obra objeto del presente pliego, según corresponda con una Aseguradora de Riesgo de Trabajo, debiendo presentar la nómina completa del personal que será afectado al mismo con el certificado de la respectiva A.R.T.
22. **Impuesto al Valor Agregado.** A los efectos de la aplicación del Impuesto al Valor Agregado, la H. Cámara de Diputados de la Nación reviste el carácter de Consumidor Final.
23. **Constitución de domicilio.** A todos los efectos legales, el oferente deberá constituir domicilio legal en la CIUDAD AUTÓNOMA DE BUENOS AIRES.
24. **Prórroga de Jurisdicción.** Las partes se someten, para dirimir cualquier divergencia en la presente contratación, una vez agotadas todas las instancias administrativas, a la Jurisdicción Federal de los Tribunales en lo Contencioso y Administrativo, renunciando expresamente a cualquier otro fuero o jurisdicción.

ES COPIA FIEL DEL ORIGINAL
MARIO ALBERTO ALVAREZ
SUBDIRECTOR
SUBDIRECCIÓN LEGAL Y TÉCNICO
DIR. GRAL COORD. ADMINISTRATIVA
H. CÁMARA DE DIPUTADOS DE LA NACIÓN



DSAD N°: 075 / 17

PLIEGO DE BASES Y CONDICIONES PARTICULARES
(P.B.C.P.)

ES COPIA FIEL DEL ORIGINAL
MARIO ALBERTO ALVAREZ
SUBDIRECTOR
SUBDIRECCIÓN LEGAL Y TÉCNICO
DIR. GRAL COORD. ADMINISTRATIVA
H. CÁMARA DE DIPUTADOS DE LA NACIÓN



CLÁSULAS PARTICULARES

Artículo 1º. OBJETO:

Remodelación de baños públicos en planta baja, primero, segundo y tercer piso del Palacio Legislativo de la H.C.D.N., sito en Avenida Rivadavia N° 1864, CABA.

Artículo 2º. MARCO NORMATIVO DEL PROCEDIMIENTO:

El presente llamado tramita bajo el procedimiento de Licitación Pública, con encuadre legal en el Artículo 9º del "Reglamento para la Contratación de Bienes, Obras y Servicios de la HONORABLE CÁMARA DE DIPUTADOS DE LA NACIÓN", aprobado mediante Resolución Presidencial N° 1145/12.

Artículo 3º. PLAZO Y LUGAR DE EJECUCIÓN

Plazo de ejecución: NOVENTA (90) días corridos a contar desde la fecha que se indique en el **Acta de Inicio de Obra**, según el modelo establecido en el **Anexo IX** del presente pliego, que extenderá oportunamente la Dirección General de Obras y Servicios Generales. La firma del Acta se hará efectiva dentro del término de DIEZ (10) días hábiles contados a partir de la fecha del perfeccionamiento de la Orden de Compra.

Lugar de ejecución: Los trabajos se desarrollarán en el Palacio Legislativo de la Honorable Cámara de Diputados de la Nación.

Artículo 4º. VISTA / RETIRO DE PLIEGOS:

Los interesados podrán concurrir a la Dirección de Compras, sita en Riobamba N° 25, anexo "C", 6º Piso, en el horario de 10:00 a 18:00 hs, para consultar y/o retirar el Pliego, suministrando: nombre o razón social, N° de C.U.I.T., domicilio, teléfono y dirección de correo electrónico, datos en los que serán válidas las comunicaciones que deban cursarse. También se podrá optar por consultarlo y/o descargarlo del sitio web de la HCDN (www.hcdn.gob.ar), debiendo informar los datos requeridos precedentemente, por correo electrónico a la dirección de mail: dptocompras.dgac@hcdn.gob.ar, donde serán válidas las comunicaciones que deban cursarse.

Artículo 5º. VISITA PREVIA:

Los interesados deberán llevar a cabo una visita previa, con la finalidad de reconocer el lugar de ejecución de obra a efectos de constatar su estado, hasta UN (1) día hábil administrativo de antelación a la fecha prevista para el acto de apertura.

ES COPIA FIEL DEL ORIGINAL
MARIO ALBERTO ALVAREZ
SUBDIRECTOR
SUBDIRECCIÓN LEGAL Y TÉCNICO
DIR. GRAL COORD. ADMINISTRATIVA
H. CÁMARA DE DIPUTADOS DE LA NACIÓN



La visita deberá acordarse previamente con el personal técnico de la Subdirección de Obras y Proyectos, en los siguientes teléfonos: (011) 4127-7100, Internos 5288/5289. Al finalizar la misma los interesados recibirán un "CERTIFICADO DE VISITA" que será completado y firmado por autoridad competente o persona designada a tal efecto, a fin de su acreditación.

Se considerará que, en su visita al lugar de la obra, el Oferente ha podido conocer el estado en que se encuentra, efectuado averiguaciones, realizado sondeos y que, por lo tanto, su oferta incluye todos los trabajos necesarios para la correcta ejecución de la obra, de acuerdo con las reglas del buen arte, aunque éstas no se mencionen expresamente en la documentación de la presente licitación.

El certificado de visita deberá ser presentado conjuntamente con la oferta.

La falta de realización de la visita previa será causal de desestimación de la oferta.

Artículo 6º. PRESENTACIÓN DE MUESTRAS:

Los oferentes deberán presentar muestras (consistentes en un ejemplar y/o ficha técnica) de los materiales y elementos que a continuación se detallan:

- Porcellanato 60 x 60 Mediterránea Black Ilva o similar.
- Artefacto embutido redondo con Led de 5 W luz cálida – 220V.

Las mismas se solicitan con el objeto de posibilitar la realización de una mejor evaluación de los productos. Las muestras deberán encontrarse identificadas con nombre o razón social del oferente, a los efectos de permitir, de manera clara y precisa, establecer una correcta correspondencia de los productos.

Las muestras podrán ser presentadas, sin excepción, hasta UN (1) día hábil administrativo de anticipación a la fecha prevista para el Acto de Apertura de Ofertas, debiendo coordinar previamente con la Subdirección de Obras y Proyectos en los Teléfonos: 4127-7100 internos 5288/5289. Las muestras deberán ser nuevas, sin uso y sin cargo para la H.C.D.N. y acorde a las especificaciones solicitadas en el Pliego de Bases y Condiciones Técnicas. Al momento de la entrega de las muestras se extenderá, a los efectos de servir de constancia, un Certificado de Entrega debidamente conformado, el que deberá adjuntarse con la oferta.

La falta de la correcta presentación de muestras será causal de desestimación de la oferta.

En lugar de la presentación de muestras físicas, los oferentes podrán acompañar en su reemplazo un folleto con imágenes de los elementos enumerados, indicando marca, modelo y detalle técnico.

Artículo 7º. PLAN DE TRABAJO:

ES COPIA FIEL DEL ORIGINAL
MARIO ALBERTO ALVAREZ
SUBDIRECTOR
SUBDIRECCIÓN LEGAL Y TÉCNICO
DIR. GRAL COORD. ADMINISTRATIVA
H. CÁMARA DE DIPUTADOS DE LA NACIÓN



Los Oferentes deberán presentar un plan de trabajo junto con la oferta para las demoliciones y desmontes, así como el diseño de la albañilería e instalaciones y tiempo de ejecución. La Adjudicataria presentará nuevamente un plan de trabajo para su aprobación por la Inspección de Obra, previo al inicio de los trabajos. Las tareas se iniciarán una vez que la Inspección de Obra lo apruebe, con las modificaciones y correcciones que estime corresponder.

PROPUESTAS DE DISEÑO: Los Oferentes deberán presentar, junto con su oferta, una propuesta de diseño de las tabiquerías sanitarias y mesadas según lo solicitado en el Pliego de Especificaciones Técnicas.

APROBACIÓN DE LOS TRABAJOS: Al iniciar cada trabajo, la Adjudicataria deberá pedir la presencia de la Inspección de Obra, que verificará el estado de los materiales y elementos a emplear en las tareas en cuestión. La Adjudicataria debe avisar a la Inspección de Obra antes de desarmar andamios o retirar plataformas de trabajo para que se efectúen las inspecciones correspondientes. Asimismo, durante la marcha de los trabajos, la Adjudicataria facilitará el acceso de la Inspección de Obra tantas veces como le sea requerido. Concluidos los trabajos, deberá solicitar su inspección final y aprobación.

Artículo 8º. CONSULTAS, ACLARACIONES AL PLIEGO Y NOVEDADES:

Las consultas a los Pliegos de Bases y Condiciones Particulares y Especificaciones Técnicas deberán efectuarse por escrito ante el Departamento de Compras. Deberán ser efectuadas hasta SETENTA Y DOS (72) horas antes de la fecha fijada para el Acto de Apertura. Si, a criterio del Departamento de Compras la consulta es pertinente y contribuye a una mejor comprensión e interpretación del Pliego en cuestión, el Organismo elaborará una circular y la comunicará en forma fehaciente con VEINTICUATRO (24) horas como mínimo de anticipación a la fecha de apertura, a todas las personas que hubiesen retirado y/o descargado el pliego y al que hubiere efectuado la consulta que origina la circular. Asimismo, deberán ser exhibidas en la cartelera para conocimiento de todos los demás interesados y ser incluidas como parte integrante del Pliego. La Dirección de Compras podrá, de oficio realizar las aclaraciones que sean pertinentes debiendo comunicarlas siguiendo el procedimiento mencionado precedentemente e incluirlas en el Pliego. No se aceptarán consultas presentadas fuera de término.

A los efectos del seguimiento de novedades que puedan producirse respecto de la presente contratación e independientemente de las comunicaciones que se cursen, aconsejamos a los interesados y potenciales oferentes visitar el link:

ES COPIA FIEL DEL ORIGINAL
MARIO ALBERTO ALVAREZ
SUBDIRECTOR
SUBDIRECCIÓN LEGAL Y TÉCNICO
DIR. GRAL COORD. ADMINISTRATIVA
H. CÁMARA DE DIPUTADOS DE LA NACIÓN



DSAD Nº: 075 / 17

http://www.diputados.gob.ar/secadmin/dgral_admin_ctble/dr_compras/subdireccioncomprasyseguros/dptodecompras/licitaciones/apertura.jsp

Artículo 9º. GARANTÍAS:

Para afianzar el cumplimiento de todas sus obligaciones, tanto los oferentes, como los adjudicatarios deberán constituir garantías, conforme corresponda.

- GARANTÍA DE MANTENIMIENTO DE OFERTA

Los oferentes deberán presentar una garantía por el CINCO POR CIENTO (5%), calculada sobre el monto total de su oferta y constituida bajo alguna de las formas previstas por el Artículo 72 del Reglamento para la Contratación de Bienes, Obras y Servicios de la H.C.D.N. aprobado por Resolución Presidencial Nº 1145/12. En caso de optar por una Póliza de Seguro de Caución, la misma deberá encontrarse legalizada por Escribano Público. Asimismo, se deberá tener en cuenta que sólo se podrá presentar pagaré a la vista cuando el monto resultante del cálculo de la garantía no supere la suma de PESOS CUARENTA MIL (\$ 40.000).

- GARANTÍA DE ADJUDICACIÓN O CUMPLIMIENTO DEL CONTRATO

El adjudicatario deberá integrar la garantía de adjudicación o cumplimiento del contrato dentro del término de OCHO (8) días a contar desde la fecha de perfeccionamiento de la Orden de Compra (firma y retiro de la misma). La garantía deberá constituirse por un valor que represente el DIEZ POR CIENTO (10%) del importe total de la adjudicación.

- DEVOLUCIÓN DE LAS GARANTÍAS:

Conforme el tipo y forma de constitución, será de aplicación lo dispuesto en el Artículo 75 del Reglamento para la Contratación de Bienes, Obras y Servicios de la H.C.D.N. aprobado por Resolución Presidencial Nº 1145/12.

Artículo 10º. ALCANCE DE LAS PROPUESTAS:

Las propuestas, conforme el caso, deberán comprender e incluir la provisión de todos los componentes que fueran necesarios; como así también comprometer la ejecución de todas las actividades, tareas y trabajos, establecidos en el presente Pliego de Bases y Condiciones y en las Especificaciones técnicas y de aquellos que, sin estar explícitamente indicados, resultaren necesarios para el cumplimiento del

13

ES COPIA FIEL DEL ORIGINAL
MARIO ALBERTO ALVAREZ
SUBDIRECTOR
SUBDIRECCIÓN LEGAL Y TÉCNICO
DIR. GRAL. COORD. ADMINISTRATIVA
H. CÁMARA DE DIPUTADOS DE LA NACIÓN



DSAD N°: 075 / 17

objeto de la contratación. La oferta contendrá la documentación en la que consten las especificaciones y características técnicas, marcas de los elementos o materiales. No se aceptará la expresión "Según Pliego" como definición de las propuestas.

Artículo 11º. PLAZO DE MANTENIMIENTO DE LAS OFERTAS:

Los oferentes deberán mantener las ofertas por el término de TREINTA (30) días hábiles, contados a partir de la fecha del acto de apertura. Si el oferente no manifestara en forma fehaciente su voluntad de **no renovar** la oferta con una antelación mínima de DÍEZ (10) días hábiles al vencimiento del plazo, aquella se considerará prorrogada automáticamente por un lapso igual al inicial y así sucesivamente.

Artículo 12º. PRESENTACIÓN DE OFERTA:

Las propuestas se presentarán hasta el día y horario fijado para la presentación de las mismas, sin excepción, debiendo encontrarse firmadas y aclaradas por el representante legal de la empresa.

A partir de la hora fijada como término para la recepción de las ofertas no podrán recibirse otras, aun cuando el acto de apertura no se haya iniciado. Las enmiendas y/o raspaduras deberán ser debidamente salvadas por el oferente. La presentación de la oferta supone por parte del oferente que ha analizado y aceptado los pliegos y demás documentación técnica, administrativa y jurídica con el objeto de hallarse en posesión de los elementos de juicio necesarios para afrontar cualquier contingencia que razonablemente pudiera esperarse. Por consiguiente, la presentación de la oferta implica el perfecto conocimiento de las obligaciones a contraer, y la renuncia previa a cualquier reclamo posterior a la firma del contrato, basado en desconocimiento alguno.

A los efectos de la presentación de la oferta económica, el oferente podrá:

- a) Emplear el formulario denominado "PLANILLA DE COTIZACIÓN/PLANILLA DE CÓMPUTOS" que figura en el Anexo X se encuentra anexado y forma parte del presente pliego.
- b) Cotizar en una planilla membretada de la firma, respetando el formato y todos los datos solicitados en la planilla mencionada en el punto anterior.

No obstante, si el oferente cotizara ambas planillas (puntos a y b), en el caso de existir divergencias entre las mismas, ya sea por la descripción de productos, cantidades, montos cotizados u otros datos, se tomará como válido lo expresado en la planilla oficial anexada al presente pliego.

Para los casos donde los formularios de cotización presentados no se ajusten a lo dispuesto en los puntos a) y b) corresponderá la desestimación de la oferta.

ES COPIA FIEL DEL ORIGINAL
MARIO ALBERTO ALVAREE
SUBDIRECTOR
SUBDIRECCIÓN LEGAL Y TÉCNICO
DIR. GRAL COORD. ADMINISTRATIVA
H. CÁMARA DE DIPUTADOS DE LA NACIÓN



La presentación de la oferta significará de parte del oferente el pleno conocimiento y aceptación de las cláusulas que rigen el llamado a contratación, por lo que no será necesaria la presentación del pliego con la misma.

Artículo 13º. FORMA DE COTIZACIÓN:

Los oferentes deberán volcar sus ofertas económicas, en la planilla de cotización anexada al presente pliego o bien utilizando una planilla con membrete de la firma que respete el formato de la planilla oficial, tal lo dispuesto en el artículo anterior, puntos a) y b). Se entenderán todos los importes ofertados como finales, en pesos, con IVA incluido, fijos e inamovibles.

Para los casos en que se detectarán errores de cotización, se estará a lo dispuesto por el Artículo 50 del Reglamento para la Contratación de Bienes, Obras y Servicios de la H.C.D.N. aprobado por Resolución Presidencial Nº 1145/12.

MATERIALES DE REPOSICIÓN: La Adjudicataria preverá en su cotización la provisión de materiales de reposición para el caso de eventuales reparaciones que resultaren necesarias a posteriori. Previo a la finalización de los trabajos contratados, la Inspección de Obra indicará a la Adjudicataria la dependencia a la cual deberá transportar dichos materiales. La reposición será de los materiales indicados en la planilla de cómputos, y la cantidad será equivalente a un CINCO POR CIENTO (5%) del total de la superficie colocada, no pudiendo ser inferior a la que contiene un envase entero tal como se comercializa.

Artículo 14º. DOCUMENTACIÓN A ACOMPAÑAR CON LA OFERTA:

Conforme lo establecido en el Anexo XII del presente Pliego.

Artículo 15º. CRITERIO DE EVALUACIÓN Y SELECCIÓN DE OFERTAS / PREADJUDICACIÓN:

Criterio de evaluación y selección de ofertas

En atención a la relevancia del servicio que se licita y a las características particulares del mismo, se procederá a la evaluación de las ofertas conforme lo establecido en el Anexo XIV – Criterio de Evaluación y Selección de Ofertas.

Serán sometidos a evaluación aquellos oferentes que cumplan con los requisitos de admisibilidad y ~~con~~ la documentación requerida para la presentación de ofertas (Anexo XII).

ES COPIA FIEL DEL ORIGINAL
MARIO ALBERTO ALVAREZ
SUBDIRECTOR
SUBDIRECCIÓN LEGAL Y TÉCNICO
DIR. GRAL COORD. ADMINISTRATIVA
H. CÁMARA DE DIPUTADOS DE LA NACIÓN



DSAD Nº: 075 / 17

Preadjudicación

La preadjudicación recaerá sobre aquella que, ajustándose a lo requerido por los Pliegos de Bases y Condiciones Generales, Particulares y de Especificaciones Técnicas, resulte la más conveniente para el Organismo, teniendo en cuenta el resultado obtenido en la Matriz de Evaluación que como Anexo XIII forma parte del presente pliego, la cual contempla el precio, la calidad, idoneidad y antecedentes del oferente, así como los demás términos de la oferta.

Artículo 16º. EXHIBICIÓN DE LAS PREADJUDICACIONES Y TÉRMINO PARA IMPUGNAR:

- **ANUNCIOS DE LAS PREADJUDICACIONES (Artículo 54 del Reglamento para la Contratación de Bienes, Obras y Servicios de la H.C.D.N. aprobado por Resolución Presidencial Nº 1145/12):**

El dictamen de Evaluación de las ofertas será exhibido durante:

TRES (3) días como mínimo cuando se trate de licitaciones o concursos públicos;

DOS (2) días como mínimo, cuando se trate de licitaciones o concursos privados;

Y UN (1) día como mínimo cuando se trate de contrataciones directas

- **IMPUGNACIONES AL DICTAMEN (Artículo 55 del Reglamento para la Contratación de Bienes, Obras y Servicios de la H.C.D.N. aprobado por Resolución Presidencial Nº 1145/12):**

Los interesados podrán formular impugnaciones al dictamen dentro de los TRES (3) días hábiles a contar desde el vencimiento del término fijado para los anuncios.

Artículo 17º. ADJUDICACIÓN:

La adjudicación será resuelta por la autoridad competente para aprobar la contratación y notificada fehacientemente al adjudicatario y a los restantes oferentes por los mismos medios dentro de los TRES (3) días de dictado el acto respectivo. Si se hubieran formulado impugnaciones contra la preadjudicación, las mismas serán resueltas en el mismo acto que disponga la adjudicación.

Artículo 18º. GARANTÍA DE LOS TRABAJOS Y BIENES ENTREGADOS:

Deberá acreditarse por escrito, para la totalidad de los trabajos y bienes entregados, una garantía no inferior a UN (1) AÑO a contar desde la fecha en que se otorgue la recepción provisoria de la obra, que cubra eventuales vicios y/o defectos ocultos.

El adjudicatario resultará también responsable, dada la índole de la tarea a realizar, en los términos de los artículos 1273 a 1277, inclusive, del Código Civil y Comercial de la Nación.

ES COPIA FIEL DEL ORIGINAL
MARIO ALBERTO ALVAREZ
SUBDIRECTOR
SUBDIRECCIÓN LEGAL Y TÉCNICO
DIR. GRAL COORD. ADMINISTRATIVA
H. CÁMARA DE DIPUTADOS DE LA NACIÓN



DSAD N°: 075 / 17

Artículo 19º. OBLIGACIÓN DE INDEMNIDAD:

El adjudicatario se obliga a mantener indemne al Organismo contratante y a su personal, frente a reclamos o contingencias de cualquier naturaleza, que se deriven de la ejecución de la presente contratación, atribuibles a su parte o a sus dependientes, subcontratistas o proveedores o cualquier otro tercero, en cualquiera de las etapas de cumplimiento de este contrato, haciéndose responsable por todos los gastos y costos de cualquier naturaleza, que resultaren necesarios para resolverlas, incluidos los gastos causídicos si los hubiere.

DERECHOS: Correrá por cuenta de la Adjudicataria el pago de todos los impuestos, patentes, regalías y derechos que se originen por motivo de la construcción de la obra. En todos los casos la Adjudicataria comunicará al comitente los pagos que efectúe por dichos conceptos, para que éste gestione por su cuenta las excepciones a que legalmente tenga derecho, destinando las recuperaciones obtenidas a la reducción del costo de inversión.

SISTEMAS PATENTADOS: Los derechos para el empleo de artículos y dispositivos patentados se considerarán incluidos en la cotización de la oferta. La Adjudicataria será la única responsable por los reclamos que se promuevan por el uso indebido de patentes.

Artículo 20º. MARCAS:

Las marcas y tipos mencionados en el presente pliego tienen por finalidad determinar las características y el nivel de calidad de los materiales a utilizar en la obra. La Adjudicataria podrá suministrar materiales de las marcas y tipos especificados o de otros equivalentes, corriendo por su cuenta y a su costa la demostración de su equivalencia y quedando al solo juicio de la Inspección de Obra la aceptación de los mismos. Asimismo, la Adjudicataria deberá comunicar a la Inspección de Obra, con la suficiente antelación, las características del material o dispositivo que propone utilizar, a los efectos de su aprobación.

Artículo 21º. SEGUROS Y LEGISLACIÓN LABORAL:

El Adjudicatario deberá cumplir con los siguientes requisitos:

a) Seguridad Social:

El Adjudicatario deberá cumplir respecto del personal afectado a las tareas con todas las obligaciones emergentes de la Legislación Laboral y de la Seguridad Social. El personal y/o terceros afectados por el Adjudicatario de la presente contratación en cumplimiento de las obligaciones asumidas por éste,

ES COPIA FIEL DEL ORIGINAL
MARIO ALBERTO ALVAREZ
SUBDIRECTOR
SUBDIRECCIÓN LEGAL Y TÉCNICO
DIR. GRAL COORD. ADMINISTRATIVA
H. CÁMARA DE DIPUTADOS DE LA NACIÓN



DSAD N°: 075 / 17

carecerán de relación jurídica alguna con la HCDN. Estarán a exclusivo cargo del Adjudicatario los salarios, seguros, cumplimiento de leyes y cargas sociales y previsionales y cualquier otra erogación, sin excepción, vinculados con la ejecución contractual, quedando expresamente liberada la HCDN por tales conceptos, y sin que se configure solidaridad alguna entre ambos.

b) Accidentes de trabajo:

El Adjudicatario será responsable de su personal por accidentes de trabajo, por lo que contratará un seguro que cubra la totalidad de las obligaciones fijadas por la Ley sobre Riesgos de Trabajo N° 24.557, y sus normas modificatorias y complementarias.

Este seguro deberá cubrir los riesgos y accidentes de trabajo y/o enfermedades profesionales e inculpables amparando las indemnizaciones por incapacidad permanente, parcial y absoluta, incapacidad temporaria y/o muerte, accidente in itinere y prestación médico-farmacéutica y toda otra contingencia y/o prestación contemplada en la Ley N° 24.557 y sus decretos reglamentarios, por el monto máximo que fijara la legislación vigente. Si el Adjudicatario afectara personal que no se encontraren bajo relación de dependencia, éstos deberán contar con una cobertura por Accidentes Personales, por un monto individual según las normativas vigentes. Este seguro reviste el carácter de principal, cualquier seguro contratado por la HCDN será en exceso y no contribuirá a la cobertura aquí requerida.

c) Contratación de los Seguros:

El Adjudicatario deberá contratar los seguros detallados en el presente pliego, cuya vigencia deberá abarcar la totalidad del período contractual, e incluir la renovación automática de los mismos hasta la efectiva finalización del contrato, incluidas las prórrogas. La contratación de los seguros aquí referidos resulta independiente de aquellos otros que le sean legalmente exigibles al Adjudicatario por su actividad a fin de cubrir los posibles daños o pérdidas que afecten a sus bienes o los de sus empleados, como consecuencia de su actividad.

Las compañías aseguradoras con las cuales contrate el Adjudicatario las coberturas exigidas en el presente pliego, deben contar con autorización de la Superintendencia de Seguros de la Nación y contar con calificación de riesgo mínima en Categoría "A".

El adjudicatario deberá presentar copia certificada de la Póliza de Seguros de Riesgos de Trabajo junto con la nómina del personal interviniente y la constancia del último pago. La H.C.D.N. no autorizará el ingreso a sus dependencias, de ninguna persona que no se hallare previamente autorizada a hacerlo.

ES COPIA FIEL DEL ORIGINAL
MARIO ALBERTO ALVAREZ
SUBDIRECTOR
SUBDIRECCIÓN LEGAL Y TÉCNICO
DIR. GRAL COORD. ADMINISTRATIVA
H. CÁMARA DE DIPUTADOS DE LA NACIÓN



Artículo 22º. RESPONSABILIDAD DEL ADJUDICATARIO

- a) Estudiar todos los aspectos y factores que influyan en la ejecución de los trabajos, como así también toda la documentación referida a ella que integra este Pliego. La Adjudicataria asume, por lo tanto, plenamente su responsabilidad y en consecuencia no podrá manifestar desconocimiento ni disconformidad con ninguna de las condiciones inherentes al proyecto o la naturaleza de la obra, ni efectuar reclamos extra contractuales de ninguna especie.
- b) Interpretar correctamente la documentación técnica de la obra, de acuerdo al criterio rector de la Inspección de Obra.
- c) Finalizar la tarea encomendada y aquellas que devengan necesarias, en el tiempo establecido a tal efecto.
- d) Informarse de toda cuestión inherente a la obra a realizar ante organismos y dependencias nacionales y/o municipales competentes, debiendo adquirir aquella información que requiera y no forme parte del presente.
- e) Anular y/o modificar, si correspondiere, aquellas instalaciones de suministro de electricidad, y similares que impliquen un riesgo para su personal o los empleados de la H.C.D.N., debiendo efectuar las nuevas conexiones o extensiones necesarias.
- f) Ejecutar los trabajos necesarios para garantizar la seguridad, estabilidad y protección de los sectores y personas no afectados a las obras, debiéndose realizar todas las reparaciones y apuntalamientos necesarios.
- g) Con carácter previo y por escrito, solicitar autorización a la H.C.D.N. respecto de la incorporación de un subcontratista. La H.C.D.N. se reserva el derecho de revocar la autorización concedida cuando lo considere conveniente para la realización de la obra y sin que esto genere responsabilidad alguna a su cargo. Autorizada una subcontratación, el subcontratista se compromete a respetar todas las exigencias establecidas en la norma vigente y en los Pliegos que rigen la presente contratación. Al mismo tiempo, el adjudicatario se compromete a mantener indemne a la H.C.D.N. respecto de cualquier reclamo que la subcontratista pudiere efectuarle, incluidos los gastos causídicos que pudieren derivar de aquél. La subcontratación no liberará al adjudicatario de las obligaciones asumidas con motivo de la adjudicación, siendo éste el principal responsable del cumplimiento del contrato en todos y cada uno de sus términos, con independencia de que el incumplimiento sea directamente imputable a su subcontratista.

ES COPIA FIEL DEL ORIGINAL
MARIO ALBERTO ALVAREZ
SUBDIRECTOR
SUBDIRECCIÓN LEGAL Y TÉCNICO
DIR. GRAL COORD. ADMINISTRATIVA
H. CÁMARA DE DIPUTADOS DE LA NACIÓN



h) Exhibir tantas veces como lo solicite la Inspección de Obra, la documentación referida a seguros de personal (ART) y terceros, como así también la documentación correspondiente a los aportes de las leyes previsionales.

REUNIONES DE COORDINACIÓN: Entre las obligaciones de la Adjudicataria se encuentra la de asistir, a través de su Representante Técnico y eventualmente de los Técnicos Responsables de la Obra y de las distintas empresas subcontratistas, a las reuniones solicitadas y presididas por la Inspección de Obra a efectos de mantener una fluida coordinación, efectuar aclaraciones a las prescripciones contenidas en el pliego y evacuar consultas, como asimismo para facilitar y agilizar todo aspecto de interés común en beneficio del correcto desarrollo de la obra, en miras a la correcta ejecución del "Plan de Trabajo". Para el correcto cumplimiento de esta obligación, la Adjudicataria será la única responsable de comunicar esta disposición a las subcontratistas.

Los lugares de encuentro serán los que determine oportunamente la Inspección de Obra, que serán notificados fehacientemente.

Higiene y Seguridad:

El Adjudicatario asumirá la total y exclusiva responsabilidad por las obligaciones emergentes de las Normas de Higiene y Seguridad Laboral dispuestas por la Ley N° 19.587 y sus decretos reglamentarios, debiendo adoptar toda medida conducente a la seguridad del personal afectado a la ejecución del Contrato, a fin de evitar daños a terceros. Asimismo, el adjudicatario deberá cumplir estrictamente con lo dispuesto en el Anexo III del presente pliego.

Régimen de Responsabilidad Frente a Terceros y Personal

La HCDN no asumirá responsabilidad alguna y quedará desligada respecto de todo conflicto o litigio que eventualmente se genere por cuestiones de índole laboral entre el Adjudicatario y el personal que éste ocupe a los fines de cumplir con sus obligaciones contractuales y que, en consecuencia, pudiera implicar o no la intervención del gremio que los nuclea y/o de aquellos organismos estatales vinculados con el contralor de transgresiones a normas establecidas para el orden laboral, o del cumplimiento de convenios colectivos de trabajo en vigencia. Igual criterio se hace extensivo a las obligaciones previsionales e impositivas que recaigan sobre el Adjudicatario.

Asimismo, la HCDN no asumirá responsabilidad alguna por reclamos de terceros con los que el Adjudicatario hubiere contratado a los fines de cumplir con las obligaciones emergentes de la

ES COPIA FIEL DEL ORIGINAL
MARIO ALBERTO ALVAREZ
SUBDIRECTOR
SUBDIRECCIÓN LEGAL Y TÉCNICO
DIR. GRAL COORD. ADMINISTRATIVA
H. CÁMARA DE DIPUTADOS DE LA NACIÓN



normativa vigente, los Pliegos de Bases y Condiciones Generales, Particulares y de Especificaciones Técnicas correspondientes. En el caso de que la contratista recurra a empresas subcontratistas, las mismas deberán cumplir con todas las obligaciones previstas en los pliegos licitatorios para el contratista de la Administración.

De la misma forma, el Adjudicatario es exclusivamente responsable de toda reclamación o acción de terceros que pudiere establecerse por razón de cualquier daño o perjuicio ocasionado a personas o cosas o sus anexos; ya sea por cualquier material, maquinaria o implementos usados o por negligencia, culpa, omisión o imprudencia de él y de sus empleados afectados a las tareas a su cargo. En ese sentido, el Adjudicatario deberá tomar seguro por las responsabilidades civiles por daños y perjuicios a terceros o de propiedad de terceros, incendio y siniestro; en caso de que el monto de dicho seguro no alcanzare a cubrir los daños provocados, la diferencia resultante correrá por parte del Adjudicatario.

Artículo 23º. PENALIDADES Y SANCIONES ESTABLECIDAS PARA EL PRESENTE LLAMADO:

Por observaciones en la prestación y en el cumplimiento de cualquiera de las condiciones de la presente contratación los oferentes y adjudicatarios serán pasibles de las siguientes penalidades y sanciones, sin perjuicio de la aplicación de penalidades y sanciones establecidas en el Reglamento para la Contratación de Bienes, Obras y Servicios de la H.C.D.N. aprobado por Resolución Presidencial N° 1145/12:

I) PENALIDADES

a) Pérdida de la garantía de mantenimiento de la oferta:

1 - Si el oferente manifestara su voluntad de no mantener su oferta fuera del plazo fijado para realizar tal manifestación, o bien, retirara su oferta sin cumplir con los plazos de mantenimiento.

b) Pérdida de la garantía de cumplimiento del contrato:

1 – Por incumplimiento contractual, si el Adjudicatario desistiere en forma expresa del contrato antes de vencido el plazo fijado para su cumplimiento, o vencido el plazo de cumplimiento original del contrato o de su extensión, o vencido el plazo de las intimaciones que realizara la Comisión de Recepción Definitiva, en todos los casos, sin que los bienes fueran entregados y/o prestados los servicios de conformidad. 2 – Por ceder el contrato sin autorización expresa de la H.C.D.N.

Multa por mora en el cumplimiento de sus obligaciones:

[Handwritten mark]

ES COPIA FIEL DEL ORIGINAL
MARIO ALBERTO ALVAREZ
SUBDIRECTOR
SUBDIRECCIÓN LEGAL Y TÉCNICO
DIR. GRAL COORD. ADMINISTRATIVA
H. CÁMARA DE DIPUTADOS DE LA NACIÓN



1 – Para el caso de adquisición de bienes: se aplicará una multa del UNO POR CIENTO (1 %) del valor de lo satisfecho fuera de término por cada SIETE (7) días de atraso o fracción mayor a TRES (3) días.

2 – Para el caso de servicios/obras:

2.1 Por la demora en el inicio de prestación de los servicios, sin razón justificada, se aplicará una multa del CERO COMA CINCO POR CIENTO (0,5 %) del monto total del contrato, por cada día hábil de atraso.

2.2 Vencido el plazo de ejecución de los trabajos de obra, si los mismos no se encontraran concluidos sin razón justificada, se aplicará una multa del CERO COMA CINCO POR CIENTO (0,5 %) del monto total del contrato, por cada día hábil de atraso.

d) Rescisión por su culpa:

1 – Por incumplimiento contractual: si el Adjudicatario desistiera en forma expresa del contrato antes de vencido el plazo fijado para su cumplimiento, o vencido el plazo de cumplimiento original del contrato o de su extensión, o vencido el plazo de las intimaciones que realizara la Comisión de Recepción Definitiva, en todos los casos, sin que los bienes fueran entregados y/o los servicios prestados de conformidad.

2 – Por ceder el contrato sin autorización de la HCDN.

3 – En caso de no integrar la garantía de cumplimiento de contrato luego de la intimación cursada por la HCDN, quedando obligado a responder por el importe de la garantía no constituida, de acuerdo al orden de afectación de multas previsto en el artículo 112 del Reglamento para la Contratación de Bienes, Obras y Servicios de la H.C.D.N. aprobado por Resolución Presidencial Nº 1145/12.

La rescisión del contrato y la consiguiente pérdida de la garantía de cumplimiento del contrato podrán ser totales o parciales, afectando en este último caso a la parte no cumplida.

II) SANCIONES.

Los oferentes o adjudicatarios podrán ser pasibles de las sanciones establecidas en el presente pliego, cuando incurran en las siguientes causales:

a) Apercibimiento:

1 - Si el oferente manifestara su voluntad de no mantener su oferta fuera del plazo fijado para realizar tal manifestación o retirara su oferta sin cumplir con los plazos de mantenimiento.

2 – El oferente a quien se le hubiese desestimado la oferta por alguna de las causales enumeradas en los incisos a), b), c), d), f), g), h), j), k) y m) del artículo 47 del Reglamento para la Contratación de Bienes, Obras y Servicios de la H.C.D.N. aprobado por Resolución Presidencial Nº 1145/12.

baso de...
ES COPIA FIEL DEL ORIGINAL
MARIO ALBERTO ALVAREZ
SUBDIRECTOR
SUBDIRECCIÓN LEGAL Y TÉCNICO
DIR. GRAL COORD. ADMINISTRATIVA
H. CAMARA DE DIPUTADOS DE LA NACION



3 – El oferente a quien se le hubiese desestimado la oferta como resultado de la aplicación del artículo 36 del Reglamento para la Contratación de Bienes, Obras y Servicios de la H.C.D.N. aprobado por Resolución Presidencial Nº 1145/12.

b) Suspensión:

1 - Se aplicará una suspensión para contratar con la HCDN de hasta UN (1) año:

1.1 Al adjudicatario al que se le hubiere revocado la adjudicación por causas que le fueren imputables.

1.2 Al oferente o adjudicatario que, intimado para que deposite en la cuenta de la HCDN el valor de la penalidad aplicada, no hubiese efectuado el pago en el plazo fijado al efecto.

1.3 Al proveedor a quien le fuere rescindido parcial o totalmente un contrato por causas que le fueren imputables.

1.4 Al oferente o adjudicatario a quien en el lapso de UN (1) año calendario se le hubieren aplicado TRES (3) sanciones de apercibimiento.

2 – Se aplicará una suspensión para contratar con la H.C.D.N. por un plazo mayor a UN (1) año y hasta DOS (2) años:

2.1 Cuando se constatará fehacientemente que el oferente o adjudicatario hubiere intentado o incurrido dar u ofrecer dinero o dádivas:

- A funcionarios o empleados de la H.C.D.N. para que estos hagan o dejen de hacer algo relativo a sus funciones, con competencia referida a una licitación o contrato.

- A funcionarios de la H.C.D.N. para que hagan valer la influencia de sus cargos ante otros funcionarios o empleados de la H.C.D.N. para que estos hagan o dejen de hacer algo relativo a sus funciones, con la competencia descripta.

- A cualquier persona que haga valer su relación o influencia sobre un funcionario o empleado, de la H.C.D.N. con la competencia descripta, para que estos hagan o dejen de hacer algo relativo a sus funciones.

2.2 Cuando se constate que el oferente o adjudicatario haya presentado documentación o información falsa o adulterada.

2.3 Si se constatará que el oferente, que habiendo firmado la DDJJ de habilidad para contratar con la H.C.D.N. se encontrara inhabilitado para hacerlo, conforme lo prescripto en el Artículo 34 del Reglamento para la Contratación de Bienes, Obras y Servicios de la H.C.D.N. aprobado por Resolución Presidencial Nº 1145/12.

Los plazos comenzarán a computarse a partir del día hábil siguiente en que quede firme el acto de la suspensión.

ES COPIA FIEL DEL ORIGINAL
MARIO ALBERTO ALVAREZ
SUBDIRECTOR
SUBDIRECCIÓN LEGAL Y TÉCNICO
DIR. GRAL COORD. ADMINISTRATIVA
H. CÁMARA DE DIPUTADOS DE LA NACIÓN



DSAD N°: 075 / 17

c) Inhabilitación:

Serán inhabilitados para contratar por el tiempo que duren las causas de la inhabilitación, quienes se encuentran incurso en el Artículo 34 del Reglamento para la Contratación de Bienes, Obras y Servicios de la H.C.D.N. aprobado por Resolución Presidencial N° 1145/12.

III) La H.C.D.N. podrá suspender la ejecución de la obra ante cualquier incumplimiento, por parte de la contratista, de las obligaciones a su cargo. Dicha suspensión deberá ser debidamente certificada por la inspección de obra con expresa mención del incumplimiento que la genere. En ningún caso, la mencionada suspensión dará lugar a responsabilidad patrimonial a cargo de la comitente (H.C.D.N.), no pudiendo el contratista reclamar el resarcimiento de consecuencia económica alguna, derivada de la suspensión ordenada en los términos antedichos.

Artículo 24º. LIBRO DE ASIENTO DE TRABAJOS Y COMUNICACIONES:

Previo al inicio de la obra, el Adjudicatario proveerá UN (1) libro de comunicaciones tamaño oficio, por triplicado, que deberá ser rubricado por la Dirección de Obras y Operaciones. En el libro se asentarán todas las novedades que surjan de la ejecución de la obra: observaciones, pedidos de aclaraciones, incumplimientos, etc. El adjudicatario estará obligado a proveer libros adicionales a medida que los anteriores fueran completados.

El personal designado como representante técnico de la obra deberá firmar diariamente el libro, cuyas anotaciones tendrán carácter de notificación suficiente para el Adjudicatario, obligándose éste a subsanar, cuando así se requiera y en forma inmediata, las situaciones denunciadas. Las anotaciones serán rubricadas por un funcionario de la H.C.D.N. y por el mencionado representante. La negativa de esta última a suscribir el asiento, implicará la presunción de veracidad de los hechos contenidos en el mismo, salvo prueba en contrario; en tal caso, se labrará un Acta que será suscripta por DOS (2) funcionarios de la H.C.D.N."

Artículo 25º. RECEPCIÓN DEFINITIVA DE BIENES Y/O SERVICIOS:

La recepción definitiva será otorgada por la Comisión de Recepción Definitiva dentro de los SIETE (7) días hábiles de vencido el plazo de la garantía establecida en el artículo 18 del presente pliego. En caso de silencio, una vez vencido dicho plazo, el adjudicatario podrá intimar el pronunciamiento sobre el rechazo o la conformidad definitiva, la cual se tendrá por acordada en caso de que no se manifestara en el término de DOS (2) días de recibida la intimación (Artículo N° 66 del Reglamento para la

ES COPIA FIEL DEL ORIGINAL
MARIO ALBERTO ALVAREZ
SUBDIRECTOR
SUBDIRECCIÓN LEGAL Y TÉCNICO
DIR. GRAL. COORD. ADMINISTRATIVA
H. CÁMARA DE DIPUTADOS DE LA NACIÓN



Contratación de Bienes, Obras y Servicios de la H.C.D.N. aprobado por Resolución Presidencial Nº 1145/12).

INFORME FINAL:

Previo a la recepción definitiva de la obra, y como requisito indispensable para ésta, la Adjudicataria deberá hacer entrega de un informe final que incluirá planos "Conforme a obra" que reflejen las tareas realizadas. Los planos "Conforme a obra" deberán presentarse en original, en film poliéster, y tres copias ploteadas sobre papel blanco, todo ello en colores convencionales. Asimismo, se deberá acompañar con soporte magnético (AutoCAD 2000 – Word – Excel) que almacene toda la información y documentación, con la correspondiente aprobación del organismo competente. Juntamente con los planos "Conforme a obra", la Adjudicataria presentará a la Inspección de Obra la siguiente documentación:

- Memoria de Técnicos, materiales y equipos empleados con la totalidad de sus características y marcas;
- QUINCE (15) fotografías de la obra anteriores al inicio de los trabajos y otras QUINCE (15) al finalizar los trabajos. Los puntos de toma serán determinados por la Inspección de Obra y ésta podrá incrementar la cantidad de fotografías para aquellos lugares que crea convenientes.

La no presentación del Informe Final conforme lo prescripto en este punto, será causal suficiente para calificar al contrato como "inconcluso", impidiendo la recepción definitiva de las obras y la posterior liquidación final de obra.

Artículo 26º. FACTURACIÓN Y FORMA DE PAGO:

Forma de pago

Los pagos de facturas operarán dentro de los treinta (30) días corridos a contar desde la fecha de presentación de las mismas, con previa conformidad del área requirente.

Facturación

A los efectos tributarios, y atento a la condición de IVA exento que reviste la HONORABLE CÁMARA DE DIPUTADOS DE LA NACIÓN, se deberá considerar al organismo como Consumidor Final. Las facturas a presentarse serán C o B, debiéndose emitir las mismas en cabeza de la HONORABLE CÁMARA DE DIPUTADOS DE LA NACIÓN – Clave Única de Identificación Tributaria (C.U.I.T.) Nº: 30-53421333-2.

Las facturas deberán ser presentadas ante el Departamento de Mesa de Entradas y Archivo dependiente de la Subdirección de Administración de la Dirección de Administración de la Dirección

Handwritten mark

Handwritten signature
ES COPIA FIEL DEL ORIGINAL
MARIO ALBERTO ALVAREZ
SUBDIRECTOR
SUBDIRECCIÓN LEGAL Y TÉCNICO
DIR. GRAL COORD. ADMINISTRATIVA
H. CÁMARA DE DIPUTADOS DE LA NACIÓN



DSAD Nº: 075 / 17

General Administrativo Contable de la SECRETARÍA ADMINISTRATIVA de la HONORABLE CÁMARA DE DIPUTADOS DE LA NACIÓN sita en calle Riobamba Nº 25, piso 6º, anexo C de la Ciudad Autónoma de Buenos Aires, teléfono: 4127-4850/4863, acompañada de: remito/s, u otra certificación/es de ejecución – si correspondiera – y copia de la orden de compra.

Asimismo, conforme lo establecido por la Resolución General Nº 2853 de fecha 25 de junio de 2010, sus modificatorias y complementarias, emitida por la Agencia Federal de Ingresos Públicos (A.F.I.P.), se informa que la HONORABLE CÁMARA DE DIPUTADOS DE LA NACIÓN dispone de la cuenta de correo electrónico meda.dgac@hcdn.gov.ar para la recepción de facturas del tipo electrónico.

Artículo 27º. AUTORIZACIÓN DE LA PUBLICIDAD Y/O CESIÓN O TRANSFERENCIA DE LA ORDEN DE COMPRA:

El adjudicatario no podrá efectuar ningún tipo de publicidad en cualquier medio de difusión sin contar con autorización previa y por escrito de la H.C.D.N., si así lo hiciere, se podrá dar por rescindido de pleno derecho el contrato con culpa del proveedor.

Asimismo, el adjudicatario no podrá vender, ceder o de cualquier forma transferir parte alguno o la totalidad de la Orden de Compra.

En caso de incumplimiento se estará a lo dispuesto en el artículo 20 del Pliego de Bases y Condiciones Particulares, sin perjuicio de la aplicación de penalidades y sanciones establecidas en el Reglamento para la Contratación de Bienes, Obras y Servicios de la H.C.D.N. aprobado por Resolución Presidencial Nº 1145/12:

Artículo 28º. NORMATIVA APLICABLE:

La presente contratación se registrará por las disposiciones del "Reglamento para la Contratación de Bienes, Obras y Servicios de la HONORABLE CÁMARA DE DIPUTADOS DE LA NACIÓN", aprobado mediante Resolución Presidencial Nº 1145/12, sus modificatorios y complementarios, y los Pliegos de Bases y Condiciones Generales, Particulares y de Especificaciones Técnicas.

Las normas mencionadas se encuentran para conocimiento y/o consulta de los interesados y potenciales oferentes en el siguiente link:

http://www.diputados.gob.ar/secadmin/dgral_admin_ctble/dr_compras/subdireccioncomprasyseguros/dptodecompras/licitaciones/apertura.jsp

Artículo 29º. ORDEN DE PRELACIÓN:

ES COPIA FIEL DEL ORIGINAL
MARIO ALBERTO ALVAREZ
SUBDIRECTOR
SUBDIRECCIÓN LEGAL Y TÉCNICO
DIR. GRAL COORD. ADMINISTRATIVA
H. CÁMARA DE DIPUTADOS DE LA NACIÓN

DSAD N°: 075 / 17



Conforme lo establecido por el Artículo 123 del Reglamento para la Contratación de Bienes, Obras y Servicios de la H.C.D.N. aprobado por Resolución Presidencial N° 1145/12, todos los documentos que integran el contrato serán considerados como recíprocamente explicativos. En caso de existir discrepancias se seguirá el siguiente orden de prelación:

- a) Las disposiciones de este Reglamento.
- b) El pliego de Bases y Condiciones Generales.
- c) El Pliego de Bases y Condiciones Particulares.
- d) Las Especificaciones Técnicas.
- e) La Oferta y las Muestras que se hubieran acompañado.
- f) La Adjudicación.
- g) La Orden de Compra, o de Venta en su caso.

Artículo 30º. RESOLUCIÓN DE CONTROVERSIAS:

Las partes se someten, para dirimir cualquier divergencia derivada de la presente contratación, una vez agotadas todas las instancias administrativas, a la Jurisdicción Federal de los Tribunales en lo Contencioso y Administrativo, renunciando expresamente a cualquier otro fuero o jurisdicción.

ES COPIA FIEL DEL ORIGINAL
MARIO ALBERTO ALVAREZ
SUBDIRECTOR
SUBDIRECCIÓN LEGAL Y TÉCNICO
DIR. GRAL COORD. ADMINISTRATIVA
H. CÁMARA DE DIPUTADOS DE LA NACIÓN

DSAD Nº: 075 / 17



A **PLIEGO DE ESPECIFICACIONES TÉCNICAS (P.E.T.)**

Mario Alberto Alvarez

ES COPIA FIEL DEL ORIGINAL
MARIO ALBERTO ALVAREZ
SUBDIRECTOR
SUBDIRECCIÓN LEGAL Y TÉCNICO
DIR. GRAL COORD. ADMINISTRATIVA
H. CÁMARA DE DIPUTADOS DE LA NACIÓN



ESPECIFICACIONES TÉCNICAS

ALCANCE DEL SERVICIO: La Adjudicataria deberá efectuar todas las tareas que resulten necesarias para dejar los sectores indicados perfectamente terminados y listos para su uso, acorde a las reglas del buen arte. En esta línea, todas las medidas contenidas en la documentación gráfica deberán ser verificadas en obra. Corresponderá a la Adjudicataria la provisión de materiales, mano de obra, plantel y toda otra provisión o trabajo necesario para la demolición y desmonte, albañilería e instalaciones sanitarias y eléctricas.

Asimismo, le corresponderá la provisión de los servicios profesionales, flete, materiales, equipos, herramientas, útiles, andamios y todo elemento necesario para efectuar las tareas detalladas, debiendo contemplar en su oferta económica toda otra tarea necesaria para poder llevar a cabo el presente proyecto, esté o no la misma especificada en el presente Pliego de Especificaciones Técnicas.

El proyecto constará de **DOS (2) etapas:**

1 - La Adjudicataria ejecutará, en primer término, la columna de baños situada en el sector oeste del edificio, debiendo conectar con dicha columna los sanitarios recientemente refaccionados del primer piso tomando todos los recaudos necesarios al ejecutar perforaciones de la estructura para su correcta conservación.

2 - En segundo lugar, ejecutará la columna del sector este y un office del segundo piso, guardando los recaudos y disposiciones mencionados.

REGLAMENTOS: Los trabajos a desarrollarse se regirán por las siguientes disposiciones:

- De ejecución: Pliego tipo de Especificaciones Técnicas (Cláusulas Particulares) de la Dirección Nacional de Arquitectura de la S.E.T.O.P. Edición 1964 y complementarias.
- Edilicias: Código de Edificación y Código de Planeamiento Urbano del Gobierno de la Ciudad de Buenos Aires.
- Instalaciones contra Incendio: Reglamentos del Gobierno de la Ciudad de Buenos Aires, la Superintendencia de Bomberos de Policía Federal Argentina y las Normas IRAM.

INTERPRETACIÓN DE DOCUMENTACIÓN TÉCNICA: En toda la documentación contractual primarán las anotaciones y cantidades expresadas en letras sobre las indicadas en números y éstas sobre las apreciadas en escala.

TAREAS COMPRENDIDAS: Las normas contenidas en el presente pliego son de aplicación para la totalidad de los trabajos especificados e incluyen los servicios profesionales, mano de obra, materiales, equipos, herramientas, fletes y todo elemento necesario para desarrollar las

ES COPIA FIEL DEL ORIGINAL
MARIO ALBERTO ALVAREZ
SUBDIRECTOR
SUBDIRECCIÓN LEGAL Y TÉCNICO
DIR. GRAL COORD. ADMINISTRATIVA
H. CÁMARA DE DIPUTADOS DE LA NACIÓN



tareas; los trabajos de limpieza; movimiento de personal, equipos y herramientas; fletes, volquetes y documentación técnica de la obra en un todo de acuerdo con las indicaciones del presente pliego. Se procederá durante el transcurso de la obra a la limpieza continua y, una vez finalizada, a una limpieza final cuya verificación estará a cargo de la Inspección de Obra.

RETIRO DE ESCOMBROS: La Adjudicataria tendrá a su cargo el retiro y disposición final de todo escombros y material de descarte producto de la ejecución de las tareas encomendadas y, a tal efecto, deberá adoptar las medidas necesarias para evitar la acumulación dentro del área intervenida. Los escombros y demás desechos se embolsarán o retirarán del lugar conforme avancen las tareas. El traslado se realizará al finalizar la jornada o según lo establezca la Inspección de Obra. Se deberá utilizar equipos especiales que admitan el ingreso al subsuelo o el retiro motorizado hasta el nivel de vereda y allí la descarga a volquetes especiales. La Adjudicataria será la única responsable por los daños ocasionados por falta de protecciones o deficiencia de las mismas. Deberá proveer y colocar las defensas, mamparas, protecciones, vallados y cualquier otro elemento de seguridad exigido por la normativa vigente o necesario para garantizar la seguridad del personal propio, de los empleados de la H.C.D.N., del público que accede y transita por el edificio y de los peatones que lo hacen por la vía pública. Se contemplará el retiro de escombros en horas tempranas o días sábado, dado el alto tránsito peatonal sobre la acera del frente de obra, en concordancia con la normativa municipal vigente.

NORMAS DE HIGIENE Y SEGURIDAD: La Adjudicataria cumplirá estrictamente con las normas de higiene y seguridad que, como Anexo IV, forman parte integrante del presente.

ES COPIA FIEL DEL ORIGINAL
MARIO ALBERTO ALVAREZ
SUBDIRECTOR
SUBDIRECCIÓN LEGAL Y TÉCNICO
DIR. GRAL. COORD. ADMINISTRATIVA
H. CÁMARA DE DIPUTADOS DE LA NACIÓN



RENLÓN ÚNICO

1 TRABAJOS PRELIMINARES Y DOCUMENTACIÓN DE OBRA

La Adjudicataria deberá realizar los trabajos preliminares que a continuación se detallan:

Retiro de mobiliario

La Inspección de Obra indicará a la Adjudicataria las áreas a intervenir y ésta deberá proveer la mano de obra y ayuda necesarias para realizar el retiro o desplazamiento de todo el mobiliario que fuese necesario remover o reubicar en el interior de las áreas a restaurar. El mobiliario retirado será trasladado al lugar que indique la Inspección de Obra. Una vez finalizada la prestación del servicio, la Adjudicataria trasladará el mobiliario nuevamente al lugar que le indique oportunamente la Inspección de Obra.

Andamios y protecciones de seguridad

Se prohíbe el uso de andamios de madera. Solamente se usarán andamios y caballetes metálicos. Previo al inicio de cualquier trabajo se protegerán los elementos que puedan ser dañados por el polvo o por golpes. Las protecciones serán sobrepuestas pero aseguradas mediante el empleo de elementos de fijación no agresivos (cintas adhesivas, cuerdas, etc.), de modo de evitar su caída o desplazamiento. Si solo se requiriese protecciones contra el polvo, será suficiente el empleo de mantas de polietileno. No se admitirá la fijación de las protecciones a las partes originales mediante elementos que puedan dañarlos, como clavos, ganchos, tornillos, alambres y otros similares.

Obrador

La Adjudicataria deberá acondicionar dentro del edificio un área para el personal obrero y los materiales a acopiar en donde lo determine la Inspección de Obra. Deberá proveer los depósitos de guardado de enseres y materiales que considere necesarios para el normal y seguro desenvolvimiento de sus tareas dentro de los límites de la obra o en lugar a determinar dentro del edificio. No se permitirá la estiba de materiales a la intemperie ni con recubrimientos de emergencia que puedan permitir su deterioro. Todo daño o sustracción que afecte a dichos materiales será subsanado por la Adjudicataria a su exclusivo costo y dentro de los tiempos necesarios para el cumplimiento de los plazos contractuales acordados. Los servicios sanitarios a utilizar serán los propios del edificio, estando la Adjudicataria obligada a mantenerlos en perfecto estado de aseo y orden.

Replanteo

El replanteo de los ejes principales y la nivelación general se realizará integralmente en forma previa al inicio de la colocación. Asimismo, la Adjudicataria se obliga a la realización permanente por cada sector de colocación, de los replanteos, nivelaciones y verificaciones relativas a la verticalidad y plomos de la totalidad de los muros en los que se apoyarán los tabiques.

ES COPIA FIEL DEL ORIGINAL
 MARIO ALBERTO ALVAREZ
 SUBDIRECTOR
 SUBDIRECCIÓN LEGAL Y TÉCNICO
 DIR. GRAL COORD. ADMINISTRATIVA
 H. CÁMARA DE DIPUTADOS DE LA NACIÓN



DSAD Nº: 075 / 17

Representante técnico

La Adjudicataria pondrá a disposición un representante técnico a lo largo de la ejecución de la obra. El mismo deberá ser propuesto a la Inspección de Obra y aprobado por la misma.

Documentación de obra

La Adjudicataria hará entrega de toda la documentación referida a la obra, la cual será estudiada y aprobada oportunamente por la Inspección de Obra.

2 DEMOLICIONES Y DESMONTES

Los trabajos comprenden la demolición de mampostería y tabiques y retiro de instalaciones, tableros, artefactos de baño y puertas. A tal efecto, en los Planos de Demolición se indican los muros a demoler y demás elementos a desmontar

Asimismo, se contemplan los trabajos de desmonte de instalaciones y demoliciones parciales para adaptar las existencias al proyecto indicado en planos.

Los siguientes materiales han de ser acopiados para su posterior empleo por la H.C.D.N. Los mismos se limpiarán y trasladarán al lugar señalado a tal efecto, y en la forma que indique la Inspección de Obra:

- 100 % del material que surja del retiro o modificación de los solados;
- Cañerías y llaves provenientes de la demolición de instalación sanitaria y de provisión de agua.

Demoliciones y extracciones

Bajo este punto se incluyen las especificaciones de los trabajos de demolición necesarios, de acuerdo a las necesidades del proyecto; de remoción de elementos empotrados o sobrepuestos y reposición de partes o elementos de mampostería.

La Adjudicataria estará obligada a efectuar las demoliciones parciales y totales que puedan requerirse de acuerdo a las necesidades del proyecto y la situación particular en la que se encuentre el edificio con su uso parcial mientras se realizan las demoliciones. En este marco, las demoliciones se realizarán con los cuidados pertinentes a fin de no dañar los elementos originales que se encuentren alrededor de la zona a intervenir.

La Adjudicataria deberá cumplir con la normativa vigente relativa a la seguridad para esta clase de trabajos. También deberá adoptar las medidas de protección necesarias que, a juicio de la Inspección de Obra, garanticen el normal uso del Edificio o de los sectores adyacentes que se vieran afectados por las demoliciones. La Inspección de Obra podrá detener una demolición

ES COPIA FIEL DEL ORIGINAL
MARIO ALBERTO ALVAREZ
SUBDIRECTOR
SUBDIRECCIÓN LEGAL Y TÉCNICO
DIR. GRAL COORD. ADMINISTRATIVA
H. CÁMARA DE DIPUTADOS DE LA NACIÓN



si la forma en que se estuviera llevando a cabo implicara peligro para las personas o el edificio, solicitando la inmediata modificación de los procedimientos.

La Adjudicataria no podrá dejar fuera de uso las conexiones de electricidad, cloacas, agua corriente u otros servicios que se encuentren funcionando al momento de realizar la intervención. Si fuera necesario, empleará los dispositivos alternativos que correspondan para mantenerlos en funcionamiento. Por su parte, quedará bajo la exclusiva responsabilidad de la Adjudicataria la reparación de los daños ocasionados por las demoliciones en sectores o elementos del propio edificio, sean éstos exteriores o interiores. Si al inicio de las demoliciones la Adjudicataria advirtiera que alguna parte del edificio se encuentra en condiciones deficientes, lo informará de forma urgente a la Inspección de Obra, la que relevará el sector, disponiendo las medidas que correspondan. Cuando exista riesgo de fallas estructurales, la Inspección de Obra solicitará los apuntalamientos que considere necesarios. Del mismo modo, podrá indicar la colocación de testigos para registrar las deformaciones o movimientos que puedan producirse como consecuencia de los trabajos en el lugar en cuestión o su entorno.

Cuando se indique la demolición de elementos (agregados, parches, etc.) se hará con el mayor de los cuidados, evitando alterar o destruir áreas próximas. Para ello, se trabajará con herramientas manuales y livianas. Los parches de revoques se retirarán empleando cinceles afilados, controlando el ángulo y la intensidad del golpe, de modo de no dañar la superficie de los ladrillos ni el revoque del entorno. Para asegurar la integridad del revoque circundante, las áreas a demoler podrán limitarse mediante cortes efectuados con disco diamantado y amoladora.

Los trabajos de demolición comprenderán la demolición propiamente dicha, como así también la remoción de los materiales y escombros provenientes de la misma y el retiro fuera del sector, quedando la totalidad de los trabajos bajo responsabilidad de la Adjudicataria. Todo elemento afectado por la demolición (mampostería, aislaciones y revoques, etc.), deberá ser reparado en la extensión que corresponda. La Adjudicataria tomará las previsiones necesarias para evitar el ingreso de agua al edificio. Toda destrucción o alteración indebida que se produzca como consecuencia de las tareas de demolición será corregida por la Adjudicataria, bajo su exclusivo cargo. Esto no la eximirá de las multas que pudieren corresponder.

2.1. Demoliciones a ejecutar - Mampostería

Deberá realizarse la demolición de todos los muros indicados en los planos adjuntos al presente pliego. Se tomarán todas las medidas de seguridad necesarias: se hará los recalces y apuntalamientos pertinentes.

2.2. Demoliciones a ejecutar - Entrepiso

33

 ES COPIA FIEL DEL ORIGINAL
 MARIO ALBERTO ALVAREZ
 SUBDIRECTOR
 SUBDIRECCIÓN LEGAL Y TÉCNICO
 DIR. GRAL COORD. ADMINISTRATIVA
 H. CÁMARA DE DIPUTADOS DE LA NACIÓN



DSAD N°: 075 / 17

Deberá realizarse la demolición de aproximadamente 2 m³ de losa de viguetas pretensadas, correspondientes al entrepiso sobre planta baja indicado en los planos adjuntos al presente pliego. Se tomarán todas las medidas de seguridad necesarias, se hará los recalces y apuntalamientos pertinentes.

2.3. Solados, revestimientos, carpetas y contrapisos

Se realizará la remoción de los pisos graníticos y revestimientos cerámicos. Se demolerá el contrapiso en todos los casos en los que deba realizarse el nuevo tendido de cañerías, según planos adjuntos, teniendo especiales recaudos con la estructura de losa inferior.

Corresponderá la ejecución del contrapiso y carpeta de nivelación en todos los casos en que se haya removido el piso, realizado nuevo tendido de cañerías o cualquier otro trabajo.

Los solados históricos correspondientes al baño para discapacitados y al nuevo office del segundo piso deberán desmontarse con sumo cuidado y ser acopiados de manera segura donde lo indique la Inspección de Obra.

2.4. Perforaciones en losa

Se realizarán las perforaciones en la losa de bovedillas sobre PB, 1°, 2° y 3° Piso correspondientes al nuevo pleno para el pase de instalaciones cloacales, provisión de agua y ventilación de locales. Se tomarán todos los recaudos necesarios para garantizar la estabilidad de la estructura, identificando en un cateo previo la dirección de los perfiles estructurales metálicos. Los daños ocasionados en el baño del 1° piso ejecutado recientemente, deberán ser reparados por la Adjudicataria. De hallarse distintos niveles en las paredes que impidan el tendido perfectamente vertical de las instalaciones, la Adjudicataria dará aviso a la Inspección de Obra a fin de determinar las acciones a realizar, sea para el picado de paredes o para el corrimiento de las instalaciones a ejecutar.

2.5. Instalación Sanitaria

Se desmontará todo el tendido existente correspondiente a instalaciones de provisión de agua y desagüe cloacal en sanitarios. Dicho desmonte alcanzará a todos los elementos existentes (artefactos, accesorios, cañerías, etc.).

2.6. Instalación eléctrica

La Adjudicataria deberá proceder al desactivado y remoción de tableros, circuitos y tendidos existentes. Se retirarán cableados, cañerías, accesorios, artefactos a la vista y todo otro elemento de la instalación actual. Solo quedará una instalación provisoria, de servicio al período de obra. La misma contará con un (1) tablero seccional con llaves térmicas y un disyuntor.

34

 ES COPIA FIEL DEL ORIGINAL
 MARIO ALBERTO ALVAREZ
 SUBDIRECTOR
 SUBDIRECCIÓN LEGAL Y TÉCNICO
 DIR. GRAL COORD. ADMINISTRATIVA
 H. CÁMARA DE DIPUTADOS DE LA NACIÓN



2.7. Remoción de cielorrasos

Se procederá a la remoción de la panelería de cielorraso existente, debiéndose inspeccionar el cielorraso histórico. En caso de hallarse molduras históricas se retirarán cuidadosamente para su copiado y reproducción en el taller de restauración de la H.C.D.N.

2.8. Desmontes varios

Se procederá al desmonte de distintos elementos constitutivos de los actuales baños, tales como puertas placa interiores, mesadas graníticas, inodoros, mingitorios, bachas, bidets, espejos y un tanque de agua ubicado en el 2° Piso.

Demoliciones Ocultas

La Adjudicataria estará obligada a efectuar la demolición de instalaciones, canalizaciones y elementos de cualquier tipo, que estén enterrados, embutidos u ocultos y sea necesario extraer de acuerdo a los Planos de Proyecto.

3. ALBAÑILERÍA

3.1. Mampostería ladrillo hueco 08 x 18 x 33 cm y 12 x 18 x 33 cm

Se ejecutarán en albañilería de ladrillos huecos de 8 cm o 12 cm de espesor los paramentos indicados en planos adjuntos, de piso a techo según los casos, correspondientes a nivelación de paredes y cierre de vanos de puertas en los baños señalados en planos.

Los ladrillos serán uniformes, de caras planas, y carecerán de cuerpos extraños o rajaduras. Las dimensiones serán de 33 cm de largo, 18 cm de alto y 8 y 12 cm de espesor aproximadamente. La presentación de una muestra para su aprobación por la Inspección de Obra será obligatoria.

Los ladrillos serán mojados convenientemente a medida que se proceda a su colocación. Se los hará resbalar a mano sin golpearlos, en un baño de mezcla, apretándolos de manera que ésta rebasa las juntas. La mezcla se apretará con fuerza en las llagas con el canto de la llana y se recogerá con ésta la que fluya por las juntas en los paramentos.

Las paredes que deban ser revocadas o rejuntadas se trabajarán con las juntas degolladas a 15 mm de profundidad. Los ladrillos se asentarán en obra con un enlace nunca menor que la mitad de su ancho en todos los sentidos, las hiladas serán perfectamente horizontales, para conseguir lo descrito se señalará sobre reglas de guía. Queda prohibido el uso de medios ladrillos, salvo los imprescindibles para la trabazón y en absoluto el uso de cascotes.

ES COPIA FIEL DEL ORIGINAL
MARIO ALBERTO ALVAREZ
SUBDIRECTOR
SUBDIRECCIÓN LEGAL Y TÉCNICO
DIR. GRAL COORD. ADMINISTRATIVA
H. CÁMARA DE DIPUTADOS DE LA NACIÓN



Los muros se erigirán perfectamente a plomo, con paramentos bien paralelos entre sí y sin pandeo en ningún haz. No se tolerará resalto o depresión con respecto al plano prescripto para el haz de la albañilería que sea mayor de 1 cm (un centímetro) cuando el paramento deba revocarse. Al levantar las paredes, la Adjudicataria dejará las canaletas verticales necesarias para la cañería de descarga y ventilación en general, siempre que, por indicación de los planos u orden de la Inspección de Obra, éstas debieran quedar embutidas. Se asentarán con mortero tipo MA b): 1/8 parte de cemento, 1 (una) parte de cal hidráulica, 4 (cuatro) partes de arena mediana.

3.2. Morteros y revoques

Se batirán mecánicamente, dosificando sus proporciones en recipientes adecuados. No se fabricará más mezcla de cal que la que deba usarse durante el día, ni más mezcla de cemento Portland que la que vaya a emplearse dentro de las cuatro 4 hs. (cuatro horas) siguientes a la de su fabricación. Toda mezcla de cal que hubiere secado y que no pudiese volverse a ablandar con la mezcladora sin añadir agua será desechada. Igualmente se desechará, sin intentar ablandarla, toda mezcla de cemento que haya empezado a endurecer. Las mezclas, salvo indicación expresa en contrario, se dosificarán en volumen de materia seca y suelta.

Arena

La arena a emplearse será limpia, del grano que se especifique en cada caso y no contendrá sales, sustancias orgánicas ni arcilla adherida a sus granos. Si la arcilla estuviera suelta y finamente pulverizada podrá admitirse hasta en 5 % en peso del total. Si existieran dudas con respecto a las impurezas que contiene la arena, se efectuarán ensayos colorimétricos, como se indica a continuación: Se vierte en una botella graduada de 350 cm³ la arena hasta ocupar 130 cm³, se agrega una solución de hidrato de sodio al 3 % hasta que el volumen después de sacudir sea de 200 cm³, se sacude fuertemente la botella tapada con tapón esmerilado y se deja reposar durante 24 horas. Así, si el resultado es incoloro amarillo claro, se juzga que la arena es utilizable. Si es rojo amarillento: será utilizable solamente para fundaciones de bases cuadradas, hormigones simples sin armar y albañilería en general, a excepción del enlucido de revoque y si es castaño, marrón claro o marrón oscuro no será utilizable.

Cales

Serán de tipo hidráulica o aérea, según se indique en los tipos de mortero a utilizar. Ambas serán provistas en obra, hidratadas y finalmente pulverizadas en bolsas cerradas de marca reconocida y que garanticen su origen.

 Cemento

 ES COPIA FIEL DEL ORIGINAL
 MARIO ALBERTO ALVAREZ
 SUBDIRECTOR
 SUBDIRECCIÓN LEGAL Y TÉCNICO
 DIR. GRAL COORD. ADMINISTRATIVA
 H. CÁMARA DE DIPUTADOS DE LA NACIÓN



Se los abastecerá en envases cerrados perfectamente acondicionados y provistos del sello de fábrica de procedencia. La provisión de cementos se dispondrá en un local cerrado y bien seco y quedará constantemente sometida al examen de la Inspección de Obra desde la recepción en la obra hasta el momento de emplearlos. Los cementos deberán ser estacionados y uniformes de grano y color. Todo cemento de reciente fabricación, grumoso o cuyo color está alterado será rechazado y deberá ser retirado de la obra. El cemento de albañilería se proveerá en obra en bolsas cerradas de 40 kg que garanticen su origen y marca reconocida.

Tomado de Juntas	
1	Parte de Cemento
3	Partes de Arena

Enlucido interior a la cal	
1/8	Parte de Cemento
1	Partes de cal grasa
3	Partes de arena fina

Jaharro Interior bajo enlucido a la cal	
1/4	Parte de Cemento
3	Partes de cal grasa
4	Partes de arena mediana

Capas aisladoras de concreto hidrófuga	
1	Parte de Cemento
3	Partes de arena mediana
1	Parte de mezcla hidrófuga (correspondiente a 1 kilogramo de hidrófugo batido en 10 lts de agua)

[Handwritten signature]

[Handwritten signature]
 ES COPIA FIEL DEL ORIGINAL
 MARIO ALBERTO ALVAREZ
 SUBDIRECTOR
 SUBDIRECCIÓN LEGAL Y TÉCNICO
 DIR. GRAL COORD. ADMINISTRATIVA
 H. CÁMARA DE DIPUTADOS DE LA NACIÓN



Carpetas bajo piso y aislaciones hidrófugas		Para colocación de solías y tapajuntas	
1	Parte de Cemento	1/2	Parte de Cemento
3	Partes de arena mediana	1	Parte de Cal Hidráulica
1	Kilogramo de hidrófugo batido con 10 lt de agua	3	Partes de arena mediana

Para colocación de pisos de mosaicos graníticos, cerámicos		Para colocación de revestimientos	
1/2	Parte de Cemento	1	Parte de Cemento
1	Parte de Cal Hidráulica	1	Parte de cal aérea
4	Partes de arena mediana	4	Partes de arena mediana

Aislaciones hidráulicas

Comprende la ejecución de la totalidad de las capas aisladoras horizontales, verticales y la impermeabilización de los sectores que queden dentro de áreas húmedas. Los trabajos de la presente sección están relacionados con alguno o la totalidad de los siguientes aspectos: contrapisos, carpetas, mamposterías, revoques, pisos, zócalos y solías. La Adjudicataria tendrá la obligación de examinar todos los documentos correspondientes a éstas y otras secciones que, aunque no estuvieran estrictamente relacionadas, pudieran afectar los trabajos objeto de la presente sección.

La Adjudicataria garantizará la calidad de las obras ejecutadas conforme a los planos y demás documentos contractuales según las prescripciones del Pliego de Bases y Condiciones y, fundamentalmente, garantizará la estanqueidad al agua en todas estas obras.

La Adjudicataria entregará los documentos de Ingeniería de Detalle antes de comenzar los trabajos de la presente sección. Deberá garantizarse una perfecta continuidad entre las distintas aislaciones, tanto horizontales como verticales, incluyendo los azotados. Esta condición deberá verificarse conjuntamente con la Inspección de Obra.

Mario Alvarez
 ES COPIA FIEL DEL ORIGINAL
 MARIO ALBERTO ALVAREZ
 SUBDIRECTOR
 SUBDIRECCIÓN LEGAL Y TÉCNICO
 DIR. GRAL COORD. ADMINISTRATIVA
 H. CÁMARA DE DIPUTADOS DE LA NACIÓN



Las capas aisladoras cementicias se ejecutarán sobre superficies libres de residuos y polvo, humedecidas previamente. Antes de proceder a su recubrimiento, la Adjudicataria solicitará la aprobación de las capas aisladoras por parte de la Inspección de Obra.

Materiales

Para trabajos de impermeabilización se utilizará producto Super Seal®, o equivalente, basado en un impermeabilizante cementicio de masa pesada en combinación con elementos químicos inorgánicos.

Super Seal

Es un mortero impermeable de masa pesada de origen cementicio, formulado sobre la base de cementos especiales combinados con elementos químicos inorgánicos activos, que le confieren una plasticidad mayor que los morteros comunes. Presenta la particularidad de sellar totalmente los poros, formulación que le otorga una completa impermeabilidad contra el agua sin necesidad de ningún tipo de curado o protección.

Preparación Super Seal

Se preparará una mezcla homogénea respetando la siguiente proporción: 30 kg. de Super Seal o equivalente, 7,5 l. de agua potable, 2,5 l. de Hidrocryl 90, obteniéndose una masa de consistencia pastosa fácilmente aplicable a pinceleta o cepillo.

Realización de los trabajos

En todos los casos se deberán solicitar las instrucciones de aplicación al fabricante de los productos primarios. Las mismas serán sometidas a aprobación de la Inspección de Obra y, una vez aprobadas, serán respetadas estrictamente. En líneas generales se describen a continuación los procedimientos de aplicación:

Capa aisladora horizontal en locales húmedos

Se efectuará una doble capa aisladora. La primera sobre la losa con anterioridad a la ejecución del contrapiso. La segunda, sobre el contrapiso, subirá por los muros 50 cm por sobre el piso terminado y estará unida verticalmente a la anterior. Las superficies de los contrapisos serán firmes, sin partes flojas, nidos de abeja, etc. y deberán tener una porosidad tal que permita una total adherencia de la capa aisladora, antes de continuar los trabajos. Esta capa aisladora se ejecutará con mortero de Super Seal o equivalente, preparado según se indica.

Impermeabilización de locales Sanitarios

ES COPIA FIEL DEL ORIGINAL
 MARIO ALBERTO ALVAREZ
 SUBDIRECTOR
 SUBDIRECCIÓN LEGAL Y TÉCNICO
 DIR. GRAL COORD. ADMINISTRATIVA
 H. CÁMARA DE DIPUTADOS DE LA NACIÓN



DSAD N°: 075 / 17

Se realizará con un mortero de una (1) parte de cemento y tres (3) partes de arena fina clasificada. El agua de empaste estará formada por una solución compuesta por 15 % Emulsión Hidrocryl 90 y 85 % de agua. También se realizará esta impermeabilización en los muros de locales sanitarios que luego deban revestirse uniendo esta última con la aislación horizontal.

Protocolo de composición de morteros para muros del Palacio del Congreso

Para la restauración del local que albergará la nueva oficina deberá respetarse las siguientes dosificaciones:

- Grueso: 2 arena, 2 cal hidráulica, 1 polvo de ladrillo grueso.
- Llano: 2 arena, 2 cal aérea, 1 polvo de ladrillo fino.
- Fino: 3 de marmolina impalpable, 1½ cal aérea, ½ gráselo.
- Cielorraso: 3 marmolina 80, 1½ cal hidráulica, ¼ cemento blanco.
- Ligante: sika látex 30%, Puente de adherencia sika látex 5%.
- Consolidante: alcohol polivinílico al 10%, 20%, 30%, agua de cal, agua de cal con sika látex al 5% (tener en cuenta el estado de degradación en el que se encuentre el muro para la consolidación correspondiente).

Limpieza general de paramentos y reparación de superficies

La Adjudicataria deberá efectuar previamente el lijado de las diferentes superficies a pintar, la limpieza del solado y de los paramentos, dejando el área a intervenir libre de manchas, grasitud, corrosión, etc. La Adjudicataria ejecutará la limpieza total de los paramentos, cornisas, ornamentaciones, salientes, etc. Se deberá quitar completamente la grasa y la suciedad de toda la superficie de los paramentos y cielorrasos, limpiarlos de hollín, polvo, verdín, musgos, vegetaciones, etc., a fin de lograr una perfecta adherencia de las capas de pintura que se aplicarán a continuación. Para quitar la suciedad y la grasa se procederá indefectiblemente de la siguiente manera: para las partes más rebeldes, abrasión sin dañar el revoque fino original, utilizando cepillos de fibras de nylon. Se deberá remover por medio de rasqueteo manual. Si los depósitos superficiales fueran de origen orgánico (moho, líquenes, verdín) se recomienda el uso del hipoclorito de sodio concentrado. En caso de los depósitos de sulfato de calcio (eflorescencias salinas), se deberá lavar el área con una dilución de ácido clorhídrico con agua en una proporción 1:1 y un lavado posterior. No se usará detergentes pues esto dificulta la adherencia de los elementos a aplicar indicados en otras partes de este pliego. Antes de comenzar los trabajos de limpieza, se efectuará una prueba sobre un sector del muro a fin de calibrar correctamente el procedimiento a utilizar y efectuar las correcciones necesarias.

ES COPIA FIEL DEL ORIGINAL
MARIO ALBERTO ALVAREZ
SUBDIRECTOR
SUBDIRECCIÓN LEGAL Y TÉCNICO
DIR. GRAL COORD. ADMINISTRATIVA
H. CÁMARA DE DIPUTADOS DE LA NACIÓN



4. TABIQUERÍA LIVIANA

4.1. Tabiquería doble placa cementicia para pleno

Corresponde a las paredes de doble placa que conforman la envolvente del pleno de instalaciones, indicadas en planos.

Serán ejecutadas con el sistema de construcción en seco tipo SUPERBOARD o equivalente, compuesto con una estructura interior metálica de perfiles galvanizados. La distancia máxima entre montantes será de 40 cm. Las uniones entre perfiles se realizarán mediante tornillos autorroscantes de acero con punta aguja, cabeza tanque y ranura en cruz. La estructura se revestirá con dos placas (en una cara) tipo SUPERBOARD de 15 mm de espesor, fijándolas mediante tornillos autorroscantes de acero y punta aguja, con cabeza trompeta y ranura en cruz. Se utilizarán placas con cantos biselados para que la terminación de las mismas se realice mediante cinta y masilla especial, sin juntas visibles, perfectamente lisas, libres de sobresaltos, desniveles y con masillado completo. Asimismo, en los encuentros con mampostería se colocará una junta de trabajo con perfil ángulo de ajuste que luego recibirá dos manos de masilla. En todos los cantos se colocará perfil cantonero fijado con tornillos que luego recibirá dos manos de masilla. Para obtener una superficie completamente lisa y libre de imperfecciones, que luego recibirá pintura satinada, se deberá realizar un masillado total, aplicando para ello también dos manos de masilla perfectamente lijadas. Los cortes mecánicos de las placas deberán ser uniformes, libres de escamillas, escorias y restos. No se admitirán reparaciones de placas con masillas o enduidos para suplir deficiencias en los cortes, siendo éstos aprobados a criterio de la Inspección de Obra.

Junta Tomada

Cuando se realice junta tomada se deberá fijar las placas a la estructura a tope, sin dejar separación alguna entre ellas. La masilla a emplear deberá ser "Superboard Alta Performance", o equivalente compuesto por una mezcla homogénea de polímeros acrílicos de alta calidad y agua. La misma estará desarrollada para tomado de juntas y cargado de cantoneras y fijaciones y poseerá buena trabajabilidad y elasticidad.

Proceso de masillado

Imprimación: Se realizará una imprimación sobre el rebaje de la placa, consistente en masilla diluida en un 30% a 40% de agua y aplicada con pincel. Primer paso: Una vez secada al tacto la imprimación (1 a 2 hs), se colocará la primera mano de masilla Superboard, aplicándola en todos los pasos en capas delgadas. Segundo paso: Una vez seca (24 hs), se deberá aplicar la segunda mano con la cinta tramada de fibra de vidrio de 2" de ancho y espatular ambas. Tercer paso: Seca la segunda mano, se cubrirá la cinta con una tercera capa de masilla Superboard. Cuarto paso: se dará una última mano de terminación con espátula ancha, hasta nivelar la

ES COPIA FIEL DEL ORIGINAL
MARIO ALBERTO ALVAREZ
SUBDIRECTOR
SUBDIRECCIÓN LEGAL Y TÉCNICO
DIR. GRAL COORD. ADMINISTRATIVA
H. CÁMARA DE DIPUTADOS DE LA NACIÓN



junta con la superficie de la placa. No se dejará rebabas ni sobrecargar, ya que es de difícil lijado. Las esquinas y ángulos se cubrirán con cantoneras. El corte de las placas se realizará con amoladoras o sierras circulares con disco o sierras de diamante o videa. Las fijaciones se cubrirán con capas delgadas de masilla Superboard. Se deberá respetar el tiempo de secado entre mano y mano (24 hs). Este tipo de juntas se deberá trabajar en superficies menores a 25 m², en caso de excederlos se deberá colocar una junta de dilatación materializada con un perfil dilatador de P.V.C. o similar. Siempre se deberá terminar con un revestimiento o finish acrílico de gran elasticidad y cuerpo o pinturas elastoméricas que generen membrana.

5. CONTRAPISOS Y CARPETAS

Todos los materiales a utilizar deberán cumplir con las siguientes normas:

Agua para morteros: IRAM 1601.

Arena: IRAM 1509 / 1512 / 1525 / 1526.

Cal hidráulica: IRAM 1508 / 1516.

Cal aérea: IRAM 1626.

Cemento común: IRAM 1503 / 1504 / 1505 / 1617.

Cemento de albañilería: IRAM 1685.

Cascote: provendrá de ladrillos o parte de los mismos, debiendo ser bien cocido, colorado, limpio y anguloso.

Arcilla expandida: IRAM 1567.

Morteros: IRAM 1526 / 1569 / 1573 / 1570 / 1601.

5.1. Reparación y nivelación de contrapisos y losas existentes

Corresponderá completar los sectores de losa demolidos y el contrapiso, en las partes que se requiera por proyecto debido a las nuevas canalizaciones y al retiro de las cañerías existentes.

Los espesores dependerán de las pendientes proyectadas. Se deberán prever las juntas de dilatación rellenando los intersticios con material elástico, de comportamiento reversible, que cumpla con la función determinada. La pendiente será del 1 % hacia los desagües.

En todos los sectores indicados deberán adecuarse o demolerse los contrapisos existentes a fin de incorporarles una aislación hidrófuga horizontal en toda la superficie del sanitario.

[Handwritten mark]

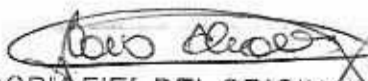
ES COPIA FIEL DEL ORIGINAL
MARIO ALBERTO ALVAREZ
SUBDIRECTOR
SUBDIRECCIÓN LEGAL Y TÉCNICO
DIR. GRAL COORD. ADMINISTRATIVA
H. CÁMARA DE DIPUTADOS DE LA NACIÓN



5.2. Contrapiso y carpeta en locales húmedos

Se materializarán en los espesores ajustados a cada local en un mínimo de 7 (siete) cm. y se realizarán con la siguiente mezcla: 1 (una) parte de cemento, 5 (cinco) partes de pelotas de poliestireno expandido. Sobre el contrapiso se ejecutará una carpeta con un espesor mínimo de 2 cm (dos centímetros) con mortero de 1 (una) parte de cemento y 3 (tres) partes de arena, dosado con hidrófugo SIKAI1 o equivalente.

Ejecución

- Demolición del contrapiso existente hasta alcanzar los niveles adecuados.
- Ejecución de la primera capa aisladora.
- Colocación de la totalidad de las cañerías de desagüe cloacal proyectadas.
- Colocación de juntas de dilatación (telgopor e = 2 cm) en los bordes.
- Colocación del contrapiso según el espesor indicado y verificando pendientes.
- Ejecución de la segunda capa aisladora.
- Ejecución de la carpeta de mortero de cemento alisado con pendiente hacia las piletas de piso.
- Ejecución de la carpeta de mortero de protección con mezcla de cemento 1:3, de 2 cm de espesor como mínimo.
- Ejecución del solado.

La mezcla se amasará con la mínima cantidad de agua y, una vez extendida sobre el contrapiso, será ligeramente comprimida y alisada hasta que el agua comience a fluir por la superficie, nivelada convenientemente.

Luego de seis (6) horas de aplicada la última capa o en su defecto durante el día de su ejecución, se la regará abundantemente y se la recubrirá con una capa de arena para conservar la humedad en caso de días de alta temperatura.

La Adjudicataria está obligada a alcanzar los niveles necesarios para garantizar que, una vez efectuados los solados, el nivel de éstos y los marcos y hojas de las puertas de acceso históricas sea el mismo.

Las rejillas de piletas abiertas estarán como mínimo 1,5 cm por debajo del nivel interior del marco de la puerta que separa el local del vecino.

Juntas de Dilatación

Todos los contrapisos y pisos llevarán juntas coincidentes de dilatación delimitando paños no mayores a 16 m². Tendrán respaldo de poliestireno expandido y estarán rellenas con sellador elastomérico Sikaflex 1^a, HeyDi Uvekol o equivalente, siguiendo las instrucciones del fabricante.

ES COPIA FIEL DEL ORIGINAL
MARIO ALBERTO ALVAREZ
SUBDIRECTOR
SUBDIRECCIÓN LEGAL Y TÉCNICO
DIR. GRAL COORD. ADMINISTRATIVA
H. CÁMARA DE DIPUTADOS DE LA NACIÓN



6. PISOS Y REVESTIMIENTOS

Los solados presentarán superficies regulares, dispuestas según las pendientes, alineaciones y niveles que la Inspección de Obra señale en cada caso. Los tipos de pisos a ejecutar responderán a lo indicado en cada caso en la planilla de locales o en los planos respectivos, debiendo la Adjudicataria ejecutar muestras de los mismos cuando la Inspección de Obra lo juzgue necesario.

No se aceptarán cortes de piezas que no hayan sido hechos a máquina. Los distintos solados se asentarán de acuerdo a las técnicas indicadas para cada material. Todos los materiales de colocación a utilizar deberán cumplir con las siguientes normas: Agua para morteros: IRAM 1601, Arena: IRAM 1509 / 1512 / 1525 / 1526, cal hidráulica: IRAM 1508 / 1516, cal aérea: IRAM 1626, cemento común: IRAM 1503 / 1504 / 1505 / 1617, cemento de albañilería: IRAM 1685, morteros: IRAM 1526 / 1569 / 1573 / 1570 / 1601. Los trabajos cotizados deberán incluir todos los elementos componentes necesarios para la ejecución completa de la totalidad de los pisos, solías y umbrales especificados, incluyendo todas las fijaciones, tapas, rejillas y grapas y los elementos necesarios para la completa terminación de las tareas, aunque no estén enunciados expresamente. La totalidad de las tareas y materiales necesarios para la correcta terminación de los distintos tipos de pisos, solías y umbrales, tales como empastinado, limpieza, pulido, lustrado a plomo, encerado, etc. y toda forma de terminación superficial, se considerará incluida en los precios ofertados para cada ítem. La totalidad de los materiales de pisos, solías y umbrales a ser provistos por la Adjudicataria deberán ser de la misma partida de producción para evitar diferencias de color o tono. Los pisos, umbrales y solías se dispondrán según las pendientes, alineaciones y niveles que la Inspección de Obra señale para cada caso y local. No se admitirá piezas de ajuste menores a la mitad de una pieza.

Protecciones

Todas las piezas de solados deberán llegar a la obra y ser colocadas en perfectas condiciones, enteras y sin escalladuras ni defecto alguno. A tal fin, la Adjudicataria arbitrará los medios conducentes y las protegerá con lona, arpilleras o fieltros adecuados una vez colocados y hasta la recepción provisional de las obras o preverá la reposición en los casos que así lo justifiquen o determine la Inspección de Obra. Se desecharán todas las piezas y estructuras que no cumplan las prescripciones previstas, corriendo por cuenta y cargo de la Adjudicataria todas las consecuencias derivadas de su incumplimiento, así como el costo que eventualmente pudiera significar cualquier rechazo de la Inspección de Obra, motivado por las causas antedichas, alcanzando esta disposición hasta la demolición y reconstrucción de solados.

Asistencia técnica

44

ES COPIA FIEL DEL ORIGINAL
 MARIO ALBERTO ÁLVAREZ
 SUBDIRECTOR
 SUBDIRECCIÓN LEGAL Y TÉCNICO
 DIR. GRAL COORD. ADMINISTRATIVA
 H. CÁMARA DE DIPUTADOS DE LA NACIÓN



DSAD N°: 075 / 17

La Adjudicataria deberá garantizar el asesoramiento y asistencia técnica para la correcta colocación del solado, debiendo contar en el momento de su colocación con un profesional de primera categoría avalando los trabajos.

Control de calidad

La Adjudicataria deberá cumplir con las exigencias de la Inspección de Obra respecto de las características que hacen a la calidad de la terminación. Ensayos a someter: resistencia a flexión, impacto, abrasión y absorción de agua; en la dependencia que indique la Inspección de Obra.

Terminaciones

La Adjudicataria deberá tener en cuenta el tipo de piso que se colocará sobre los contrapisos y carpetas, a fin de determinar el grado de prolijidad en las terminaciones requeridas. Los contrapisos o carpetas que reciban solados duros adheridos con morteros deberán presentar una superficie rugosa que permita la adherencia de la mezcla. Todos los contrapisos, además, deberán quedar bien nivelados, ya sea con cota constante o con las pendientes adecuadas, según corresponda.

6.1. Porcellanato en locales sanitarios

Provisión y colocación de revestimiento de porcellanato Ilva Colección Mediterránea, o similar, color "Black" 60 x 60 cm, en pisos y paredes de todos los locales húmedos según lo indicado en planos. Se colocarán esquineros de acero inoxidable en todos los ángulos salientes. Se deberá tener especial cuidado en la unión del nuevo solado con el marco de la puerta histórica, debiendo ser ésta perfecta y prolija. En caso de realizar obra posterior a la colocación del piso, éste deberá protegerse. No se expondrá el piso recién colocado al tránsito intenso. De ser necesario el uso, se protegerá con placas de aglomerado, o rollos de cartón corrugado en caso de pinturas o retoques. La Adjudicataria deberá proveer la cantidad de piezas de reposición indicadas previamente en este pliego.

Curado

El curado es fundamental para lograr el correcto endurecimiento de la pastina de la junta. Mantener húmedas las juntas y el piso con una suave llovizna durante las primeras 24 horas. Si, por exigencias de diseño o proyecto, se requieren juntas de extraordinarias propiedades mecánicas y químicas, deben emplearse materiales epoxídicos para el tomado de las juntas. El producto se presenta en 2 (dos) componentes: A y B, cuyos colores varían de acuerdo al piso solicitado.

Preparación del Mortero Epoxi

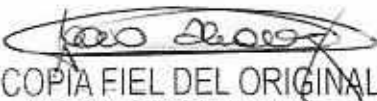
ES COPIA FIEL DEL ORIGINAL
MARIO ALBERTO ALVAREZ
SUBDIRECTOR
SUBDIRECCIÓN LEGAL Y TÉCNICO
DIR. GRAL. COORD. ADMINISTRATIVA
H. CÁMARA DE DIPUTADOS DE LA NACIÓN



Mezclar enérgicamente los componentes A y B utilizando una paleta colocada en un taladro eléctrico hasta lograr una mezcla bien fluida. Una vez mezclado, el producto tiene una duración de fluidez para ser trabajado de alrededor de 2 horas a temperatura ambiente; en caso de temperaturas muy altas, se deberá mantener el producto mezclado en un recipiente con hielo y agua fría. Evítese la circulación sobre el piso durante el curado.

Tomado de Juntas

Se deberá tomar la junta con pastina cementicia. Luego de dos (2) a dos (2) horas y media, se retirará de la junta 5 mm de profundidad de la pastina aplicada. Una vez retirado el material en la profundidad indicada, se debe limpiar correctamente la zona eliminando todo resto de cemento, esperando luego entre 24 y 48 horas para que la pastina esté totalmente seca. Procédase a limpiar nuevamente la junta cavada, mediante cepillado o con aire, y aplíquese seguidamente la pastina epoxi preparada, contenida en un recipiente con pico adecuado. En caso de emplearse en Compacto JB, antes de su aplicación y con la junta ya cavada y limpia se procederá de la siguiente manera: proteger los bordes de la junta mediante encerado, utilizando cinta de enmascarar, para poder limpiar los excesos del material luego de aplicado. Se podrá utilizar una espátula, efectuándole un corte en la forma y medida indicadas o, en su defecto, un fleje o lámina acerada.

Juntas de dilatación

Estas juntas se requieren cuando se estima que el piso estará expuesto a condiciones o agentes externos que puedan provocar movimientos de dilatación o de contracción. En estos casos la Adjudicataria deberá dejar juntas de dilatación del orden de los 3 a 5 mm en paños no superiores a 10 x 10 m. Cuando el sector donde se colocará el piso tenga junta de dilatación, éste deberá continuar con ellas de modo coincidente. Material sugerido: junta flexible poliuretánica Sikaflex 221, u otro resistente al pulido. Vista de la junta: una vez colocado el piso, límpiase perfectamente el sector de junta de dilatación, rellénese la misma con fondo de junta flexible (telgopor de baja densidad) hasta 5 o 7 mm por debajo del nivel superior y luego procédase a aplicar la junta propiamente dicha.

7. TABIQUERÍA Y CARPINTERÍA

7.1. Tabiques divisorios recintos de inodoros y mingitorios

Construcción y montaje en obra de tabiques divisorios para baños.

Estructura: Bastidores perimetrales para paños fijos, columnas centrales, cabezales entre paños fijos y bastidores de puertas de rebatir conformados por tubos estructurales 40 x 20 x 1,5 mm de acero inoxidable 304. Batientes en parantes fijos conformados por chapa plegada

ES COPIA FIEL DEL ORIGINAL
MARIO ALBERTO ALVAREZ
SUBDIRECTOR
SUBDIRECCIÓN LEGAL Y TÉCNICO
DIR. GRAL COORD. ADMINISTRATIVA
H. CÁMARA DE DIPUTADOS DE LA NACIÓN



de acero inoxidable 304 de 1,5 mm de espesor en ángulo de 25 x 25 mm colocada a los mismos con tornillos de acero de cabeza fresada.

Paneles internos: Placas de MDF de 18 mm para el relleno interior de paños fijos y hojas de abrir, fijados a los mismos a con tornillos ocultos.

Revestimiento: Acero inoxidable con terminación mate.

Herrajes: Para hojas de abrir, cerradura central (libre ocupado), manijas interior / exterior tipo tirador, tres bisagras de munición torneadas de acero inoxidable 304 de 120 mm de altura

Colocación en obra: Ensamble en obra entre tabiques y los mismos a muros con tornillos de fijación de cabeza fresada en acero inoxidable.

Terminación: Pulido final con paños abrasivos 3M.

7.2. Puertas de acceso Baños – Restauración y/o provisión

En caso de requerirse, se desmontarán cuidadosamente las puertas históricas existentes para su restauración. Para el baño de planta baja, en el cual no existe puerta histórica actualmente, se deberá proveer y colocar una (1) puerta replicando a las existentes. La Adjudicataria deberá coordinar con el taller de restauración las acciones y procesos a llevar a cabo para realizar la réplica. La Adjudicataria deberá contemplar la adecuación de los muros para que la puerta calce perfectamente e incluir, en caso de ser necesario y si es que los mismos pueden rescatarse, el amure de los marcos ya restaurados.

8. CIELORRASOS

Generalidades

Los trabajos cotizados deberán incluir todos los elementos componentes necesarios para la ejecución completa y de acuerdo a su fin de la totalidad de los cielorrasos especificados, incluyendo todas las fijaciones, ajustes, perfiles, tapas, piezas especiales para recibir luminarias, ejecución de huecos para incorporar luminarias, rejillas, accesorios y grapas y todos los elementos necesarios para la completa terminación de las tareas, aunque no estén enunciados expresamente.

La Adjudicataria deberá contemplar la provisión y montaje de andamios tubulares, estructuras de apoyo, etc. que, llegado el caso, sean necesarias para la correcta ejecución de las tareas. La totalidad de las tareas y materiales necesarios para la correcta terminación de los distintos tipos de cielorrasos, tales como enduidos, cintas, limpieza, etc. y toda forma de terminación superficial se considerará incluida en los precios ofertados para cada ítem.

h

ES COPIA FIEL DEL ORIGINAL
MARIO ALBERTO ALVAREZ
SUBDIRECTOR
SUBDIRECCIÓN LEGAL Y TÉCNICO
DIR. GRAL. COORD. ADMINISTRATIVA
H. CÁMARA DE DIPUTADOS DE LA NACIÓN



La Adjudicataria queda obligada a arbitrar los medios necesarios para la protección adecuada de los solados durante la terminación de la obra. Todos los cielorrasos suspendidos en placas serán fijados a las losas mediante rotoperCUSión e insertos en PVC S/6 de 6 mm de diámetro y tornillos parker 10 x 1", suspendidos mediante riendas rígidas (puntales multiperforados tipo "U" de 9 x 22 x 9 mm en acero galvanizado de 0,56 mm de espesor).

8.1. Cielorraso de placas prefabricadas cementicias

Este cielorraso suspendido estará compuesto por un entramado de perfiles "C" (montantes) y "U" (soleras) de acero galvanizado de 70 x 0,93 mm de espesor. Los perfiles "C" de apoyo de las placas se colocan cada 0,40 m. Para sujetar la estructura y reforzarla, transversalmente a éstos se colocarán perfiles "C" actuando como vigas maestras cada 1,20 m. Este refuerzo se cuelga del techo mediante una vela rígida cada 1,00 m de separación. Sobre este panel se fijará la placa Superboard de 8 mm de espesor con tornillos autorroscantes de 8 x 32 mm (Placas de 1,20 x 2,40 m x 8 mm, borde rebajado). Se dejará una buña de iluminación LED en el perímetro del cielorraso.

Espesores de Placa

El espesor de la placa cementicia será únicamente de 8 mm La distancia máxima de trama estructural y arrostros planos y oblicuos que la Adjudicataria presentará para aprobación de la Inspección de Obra en los planos ejecutivos no deberá superar los 50 cm.

Los cortes mecánicos de las placas deberán ser uniformes, libres de escamillas, escorias y restos, no admitiéndose la reparación de deficiencias en los cortes con masillas o enduidos, siendo dichos cortes aprobados a criterio de la Inspección de Obra.

Junta Tomada

Cuando se realice junta tomada se deberán fijar las placas a la estructura a tope, sin dejar separación alguna entre ellas. La masilla a emplear deberá ser "Superboard Alta Performance", o equivalente compuesta por una mezcla homogénea de polímeros acrílicos de alta calidad y agua y desarrollada para tomados de juntas y cargado de cantoneras y fijaciones de buena trabajabilidad y elasticidad.

Proceso de Masillado

Imprimación: Se realizará una imprimación sobre el rebaje de la placa, consistente en masilla diluida en un 30% a 40% de agua y aplicada con pincel. Primer paso: Una vez secada al tacto la imprimación (1 a 2 hs), se colocará la primera mano de masilla Superboard, aplicándola en todos los pasos en capas delgadas. Segundo paso: Una vez seca (24 hs), se deberá aplicar la segunda mano con la cinta tramada de fibra de vidrio de 2" de ancho y espatular ambas. Tercer paso: Seca la segunda mano, se cubrirá la cinta con una tercera capa de masilla Superboard.

ES COPIA FIEL DEL ORIGINAL
MARIO ALBERTO ALVAREZ
SUBDIRECTOR
SUBDIRECCIÓN LEGAL Y TÉCNICO
DIR. GRAL COORD. ADMINISTRATIVA
H. CÁMARA DE DIPUTADOS DE LA NACIÓN



Cuarto paso: se dará una última mano de terminación con espátula ancha, hasta nivelar la junta con la superficie de la placa. No se dejará rebabas ni sobrecargar, ya que es de difícil lijado. Las esquinas y ángulos se cubrirán con cantoneras. El corte de las placas se realizará con amoladoras o sierras circulares con disco o sierras de diamante o videa. Las fijaciones se cubrirán con capas delgadas de masilla Superboard. Se deberá respetar el tiempo de secado entre mano y mano (24 hs). Este tipo de juntas se deberá trabajar en superficies menores a 25 m², en caso de excederlos se deberá colocar una junta de dilatación materializada con un perfil dilatador de P.V.C. o similar. Siempre se deberá terminar con un revestimiento o finish acrílico de gran elasticidad y cuerpo o pinturas elastoméricas que generen membrana.

Cielorraso histórico

Previo a la ejecución de la obra, la Adjudicataria deberá realizar las inspecciones pertinentes a fin de corroborar la existencia de cielorraso y molduras históricos con posibilidad de ser restaurados en las áreas de baños. En el sector de las nuevas oficinas, donde efectivamente hay cielorraso histórico, deberán coordinarse con el taller de restauración los procedimientos correspondientes.

9. PINTURA

Los trabajos se realizarán de acuerdo a las reglas del buen arte, debiendo en todos los casos limpiarse las superficies para que queden perfectamente libres de manchas, óxido, etc., lijándolas prolijamente y preparándolas en forma conveniente antes de recibir las sucesivas manos de pintura. Los defectos que pudiera presentar cualquier superficie serán corregidos antes de proceder a pintarla, no se admitirá el empleo de pintura espesa para tapar poros, grietas, etc. La Adjudicataria notificará a la Inspección de Obra sin excepción cuando vaya a aplicar cada mano de pintura, debiéndose distinguir una mano de otra por su tono. Como regla general, salvo las excepciones que se determinarán en cada caso y por escrito, sin cuya nota no tendrá valor al trabajo realizado, se dará la última mano después de que los demás gremios que entran en la construcción hayan dado fin a su trabajo. Las pinturas serán de primera calidad y de las marcas tipo que se indiquen en cada caso, no admitiéndose sustitutos ni mezclas con pintura de diferentes calidades. La Adjudicataria entregará muestras a la Inspección para su elección y su aprobación. Los productos que lleguen a la obra vendrán en sus envases originales, cerrados y serán comprobados por la Inspección de Obra, que podrá requerir de la Adjudicataria y a su costo todos los ensayos que sean necesarios para verificar la calidad de los materiales. En todos los casos la preparación de la pintura, mezclas o ingredientes, se deberá respetar las indicaciones del fabricante. El no cumplimiento de lo establecido en el presente pliego y en especial lo que refiere a la notificación de la Inspección de Obra previo a la aplicación de cada mano de pintura, será motivo suficiente de rechazo. Previo a la aplicación de una mano de pintura, se deberá efectuar un recorrido general a las superficies salvando con masilla o enduidos toda irregularidad. Antes de dar comienzo al

 ES COPIA FIEL DEL ORIGINAL
 MARIO ALBERTO ALVAREZ
 SUBDIRECTOR
 SUBDIRECCIÓN LEGAL Y TÉCNICO
 DIR. GRAL COORD. ADMINISTRATIVA
 H. CÁMARA DE DIPUTADOS DE LA NACIÓN



pintado, se deberá efectuar el barrido de los locales a pintar, debiéndose preservar los pisos y umbrales con lonas, arpillera, rollos de cartón corrugado, etc., que el contratista proveerá a tal fin. No se aplicarán bloqueos ni pinturas sobre superficies mojadas o sucias de polvo y grasa, debiendo ser raspadas profundamente al picado y la reconstrucción las superficies observadas, pasándoles un cepillo de paja o cerda y luego lijando. Cuando se indique el número de manos a aplicar se entiende que es a título ilustrativo. Se deberá dar la cantidad de manos que requiera un perfecto acabado a juicio de la Inspección de Obra. La Adjudicataria corregirá los defectos que presenten las superficies o juntas antes de proceder al pintado. Además, se deberá tomar las precauciones indispensables para preservar las obras de polvo o agua, debiendo al mismo tiempo evitar que se cierren las puertas y ventanas antes de que la pintura se haya secado por completo. Será indispensable para la aprobación de los trabajos que éstos tengan un acabado perfecto sin huellas de pinceladas. La Inspección de Obra podrá exigir a la Adjudicataria la ejecución de las muestras que considere oportunas. Los materiales a emplear serán en todos los casos de primera calidad y marca reconocida (tipo Alba, Sherwin Williams o equivalente). Los tonos de los colores de las pinturas a utilizar serán elegidos a través del sistema integral computarizado de color. La Inspección de Obra será la encargada de determinar los colores según la carta de la marca de pintura a utilizar.

Materiales

Los materiales a emplear serán en todos los casos de marca aceptada por la Inspección de Obra y deberán responder a las normas IRAM.

Características de las pinturas

A los efectos de determinar el grado de calidad de las pinturas, para su aprobación se tendrán en cuenta las siguientes cualidades:

- 1) Pintabilidad: Condición de extenderse sin resistencia al deslizamiento del pincel o rodillo.
- 2) Nivelación: Las marcas del pincel o rodillo deben desaparecer a poco de aplicadas.
- 3) Poder Cubriente: Para disimular las diferencias de color del fondo con el menor número de manos posible.
- 4) Secado: La película de pintura debe quedar libre de pegajosidad al tacto y adquirir dureza adecuada en el menor tiempo posible, según la clase de acabado.
- 5) Estabilidad: Se verificará en el envase. En caso de presentar sedimento, éste deberá ser blando y fácil de disipar.

Reparación de fisuras y micro fisuras



ES COPIA FIEL DEL ORIGINAL
MARIO ALBERTO ALVAREZ
SUBDIRECTOR
SUBDIRECCIÓN LEGAL Y TÉCNICO
DIR. GRAL COORD. ADMINISTRATIVA
H. CÁMARA DE DIPUTADOS DE LA NACIÓN



El material flojo lindante a la fisura o micro fisura deberá retirarse con cuidado de no arrastrar material. Se limpiará la zona con soplete o brocha seca para luego rellenar la grieta, aconsejándose el uso de algún promotor de adherencia a fin de lograr una perfecta cohesión del material nuevo con el existente. Especialmente en el caso de las molduras perimetrales, si el material se encontrase muy disgregado o pulverizado se realizarán a nuevo, según las formas originales. En los casos en que, debido a los trabajos realizados o el estado existente se debiera salvar el "salto" de espesor, entre la superficie con y sin la pintura, se utilizará enduido plástico al agua para interiores.

Limpieza de superficies

La restauración tendrá por objeto restablecer la continuidad y cohesión del enlucido mediante la reparación y sellado de fisuras, reparación de partes desprendidas y molduras caídas, eliminación de material en malas condiciones, liberación del conjunto en sectores que han sufrido una reparación incorrecta y retiro de sucesivas capas de pintura que acusen obsolescencia del material o se hallen en proceso de desprendimiento. Se realizará la limpieza de los cielorrasos con agua y cloro, debiendo enjuagar luego con agua toda la superficie a pintar.

Protocolo de pintura en muros

- Remoción de superficies sueltas o desprendidas, tanto de pintura como de revoques deteriorados.
- En caso de existir humedades, se aplica el tratamiento correspondiente al origen de las mismas; una vez hecha la detección se deja secar el muro.
- Tratamiento superficial de hongos y verdines, empleando cloruro de benzalcomio al 7%.
- Reposición de faltante de revoques de estucos o enduidos según necesidad y composición del revoque.
- Lijado de superficies para homogeneizar acabados.
- Aplicación de una mano de sellador-fijador al agua, diluido al 50%.
- Aplicación de 2 a 3 manos de pintura, cuyo color se define a partir de resultados de cateos en muros o lo que decida la Inspección de Obra para el caso de los baños. La primera mano de pintura se aplica con 30% de sellador- fijador y las posteriores puras.

9.1. Pintura Antihongo en locales húmedos

La terminación de paredes y cielorrasos será con pintura látex acrílico antihongo para interior, *St* tón blanco, en cantidad de manos suficiente para un buen acabado, previa preparación de

ES COPIA FIEL DEL ORIGINAL
MARIO ALBERTO ALVAREZ
SUBDIRECTOR
SUBDIRECCIÓN LEGAL Y TÉCNICO
DIR. GRAL COORD. ADMINISTRATIVA
H. CÁMARA DE DIPUTADOS DE LA NACIÓN



juntas y manos necesarias de enduido hasta lograr una superficie lisa, continua y sin imperfecciones.

9.2. Pintura látex

Los muros de la oficina de fotografía deberán ser pintados con pintura látex marca Sherwin Williams o equivalente, terminación satinada de color a definir por la Inspección de Obra, previa aplicación de enduido para interiores.

10. INSTALACIÓN SANITARIA

La Adjudicataria elaborará el proyecto de instalación sanitaria completo ajustado a las normas establecidas en el presente pliego y la documentación ejecutiva y confeccionará los planos reglamentarios que, previa conformidad de la Inspección de Obra, someterá a la aprobación de las empresas de servicios pertinentes, así como todo croquis o plano de modificación que sea necesario hasta obtener la aprobación mencionada. Los honorarios y gastos derivados de la realización de las tareas se considerarán justipreciados en la oferta. La Inspección de Obra deberá aprobar al profesional actuante en forma previa a su contratación. Será responsabilidad de la Adjudicataria confeccionar los planos de replanteo ejecutivos de la instalación en escala 1:50 y de detalle en las escalas adecuadas. La Adjudicataria no podrá ejecutar ninguna tarea sin contar con la documentación aprobada. Será por su cuenta exclusiva y sin derecho a reclamo alguno la introducción de las modificaciones y la adecuación a las obras de toda observación y corrección que resulten del estudio y aprobación de dichos planos por parte de la Inspección de Obra y las instituciones correspondientes, ejecutando las emisiones tantas veces como sea necesario para mantener actualizada la documentación de obra. Una vez terminada la obra, la Adjudicataria deberá ejecutar planos en escala 1:50 por triplicado transparente "conforme a obra" de todas las instalaciones realizadas, acompañados por una memoria descriptiva de las mismas y el manual de funcionamiento de todos los sistemas instalados. La documentación detallada, procesada en AutoCAD 2000, deberá entregarse en original y tres copias soporte papel y dos juegos idénticos en soporte digital. La propuesta que elaborará la Adjudicataria deberá incluir detalle completo de las instalaciones a ejecutar, con sus cálculos correspondientes.

Áreas a intervenir

Los trabajos comprenden la ejecución de la instalación de desagüe con su respectiva ventilación por sobre el tercer piso y provisión de agua fría para los locales especificados en planos, correspondientes a nuevos sanitarios en planta baja, primero y segundo piso; y al nuevo office en segundo piso. En desagües se utilizará el sistema Awaduct o equivalente,

ES COPIA FIEL DEL ORIGINAL
MARIO ALBERTO ALVAREZ
SUBDIRECTOR
SUBDIRECCIÓN LEGAL Y TÉCNICO
DIR. GRAL COORD. ADMINISTRATIVA
H. CÁMARA DE DIPUTADOS DE LA NACIÓN



conductos y cajas, hasta conexión a red. La provisión de agua se realizará por sistema de termofusión, tubos, conexiones y llaves de paso, hasta red.

10.1. Instalación de cañerías y accesorios

La Adjudicataria deberá utilizar la línea de cañerías y accesorios de la misma marca, así como las herramientas y equipos de trabajo recomendados por el fabricante. Las boquillas del termofusor deberán limpiarse con un trapo embebido en alcohol y estar perfectamente ajustadas sobre la plancha de aluminio. Los cortes de cañerías se efectuarán siempre con tijera, no se permitirá el uso de sierra. Las puntas del caño y el interior del accesorio deberán limpiarse perfectamente con alcohol inmediatamente antes de su termofusión. Se marcará el extremo del caño con la medida de penetración recomendada para cada diámetro. Tabla de medidas de penetración según los diámetros: diámetro del caño (mm) – profundidad de inserción (mm) 20 – 14,5; 25 – 16; 32 – 18; 40 – 20,5; 50 – 23,5; 63 – 27,5; 75 – 31.

Se deberá introducir simultáneamente el caño y el accesorio perpendiculares a la plancha del termofusor, llegando al tope de la boquilla macho el accesorio y no sobrepasando la marca de inserción el caño. Una vez cumplidos los tiempos de calentamiento, se introducirá la punta del caño en el accesorio. Esta operación debe realizarse dentro del tiempo indicado por el fabricante, según la tabla siguiente: diám. del caño (mm) – tiempo de calent. (seg) – intervalo p/acople (seg) – tiempo enfriam. (seg): 20 – 5 – 4 – 2; 25 – 7 – 4 – 2; 32 – 8 – 6 – 4; 40 – 12 – 6 – 4; 50 – 18 – 6 – 4; 63 – 24 – 8 – 6; 75 – 30 – 8 – 6; 90 – 40 – 8 – 6. El empotramiento de las cañerías en muros de gran espesor (de ser necesario) será con recubrimiento de mortero no cementicio de espesor igual al diámetro de los caños, cuando el espesor del muro fuera angosto se deberá tomar las siguientes previsiones: a) aumento de la altura de la canaleta que posibilite la separación de las cañerías de agua fría y caliente si las hubiese, b) separación de las cañerías mediante la distancia equivalente a un diámetro de cañería embutida, c) cierre de la canaleta con una mezcla de concreto puro (1:3) que abrace ambas cañerías. En todos los cambios de dirección de la tubería (codos y té) y cada 40 o 50 cm de tendido horizontal y vertical se colocará una cucharada de mortero de cemento de fragüe rápido. Las cañerías a la vista deben también ser empotradas mediante la colocación de grapas fijas que las compriman y sostengan como punto fijo. En todos los cambios de dirección (codos y té) se instalarán puntos fijos y luego se intercalarán grapas deslizantes para corregir el pando o la flecha, según se trate de cañerías verticales u horizontales. Tabla para cálculo de distancia entre apoyos de cañerías a la vista. Diámetros en mm, 20 mm 25 mm 32 mm 40 mm 50 mm 63 mm, 20° C 80 85 100 110 125 140, Temp. de servicio 30° C 75 85 95 110 120 135, 40° C 70 85 90 105 115 130, 50° C 70 80 85 100 110 125, 60° C 65 75 80 95 105 120, 70° C 60 75 75 90 100 115, 80° C 60 70 70 85 95 105, Distancias entre apoyos en cm. Cuando sea necesario el curvado en frío de los caños, el radio de curvatura será como mínimo ocho veces el de la cañería. También puede realizarse el curvado en caliente por medio de un soplador de aire caliente de

53

 ES COPIA FIEL DEL ORIGINAL
 MARIO ALBERTO ALVAREZ
 SUBDIRECTOR
 SUBDIRECCIÓN LEGAL Y TÉCNICO
 DIR. GRAL COORD. ADMINISTRATIVA
 H. CÁMARA DE DIPUTADOS DE LA NACIÓN



tipo industrial (no se permitirá el uso de llamas o secadores de cabello), lo que posibilitará el curvado con radios inferiores a los ocho diámetros. La Adjudicataria solamente podrá realizar los trabajos de termofusión con los equipos y herramientas provistos por el fabricante.

Cañerías de polipropileno

Cañerías cloacales primarias y secundarias: se utilizará este material, marca AWADUCT de Industrias Saladillo, o equivalente, con uniones por junta deslizante y O-ring de doble labio con accesorios del mismo tipo y marca. Deberá tenerse especial cuidado durante el desarrollo de la obra en no deteriorar por golpes o mal trato a los caños instalados, por lo que se los protegerá debidamente hasta el tapado de contrapisos o plenos. Se utilizará este material para desagües cloacales primarios y secundarios. Se emplearán las piezas de transición necesarias para cambiar de material donde corresponda.

Cañerías de provisión de agua fría: se empleará caño de polipropileno homopolímero, con uniones por termofusión, marca HIDRO 3 de Industrias Saladillo, o equivalente, con accesorios del mismo tipo, marca y material, con piezas especiales para la interconexión con elementos roscados y para los cambios de material donde corresponda. Atento al coeficiente de dilatación del material, se tomarán las provisiones necesarias de acuerdo a indicaciones del fabricante. Todo caño no embutido se instalará con soportes tipo "C" Olmar y fijadores para cada diámetro, estos soportes se distanciarán dentro de los espacios que determina el fabricante, pero sin exceder los 20 diámetros de tubo ni los 1,50 m.

Las cañerías que se ejecuten sobre losa se protegerán con envoltura de papel y se cubrirán totalmente con mortero de cemento.

Para ambas instalaciones se deberá ejecutar ramales verticales uniendo planta baja, 1° y 2° piso; rematando sobre el 3° piso las instalaciones cloacales en ventilaciones. Las de provisión de agua fría deberán conectarse también por sobre el 3° piso con las nuevas bajadas instaladas a tal fin (anillo de provisión de agua) si éstas ya estuvieran disponibles, en caso contrario se conectarán a las columnas existentes en el sector donde la Inspección de Obra lo indique. Las columnas de instalaciones a ejecutar se ubicarán dentro de los nuevos plenos indicados en plano.

Ventilaciones

Se deberán ejecutar las ventilaciones pertinentes a las columnas de descarga cloacal, rematando a los cuatro vientos.

Además, la Adjudicataria deberá presentar una propuesta para la ventilación mecánica de los locales objeto del presente pliego. La misma tendrá que ser aprobada por la Inspección de Obra. Dicha ventilación se ejecutará en los plenos indicados, debiéndose contemplar el

54

ES COPIA FIEL DEL ORIGINAL
MARIO ALBERTO ALVAREZ
SUBDIRECTOR
SUBDIRECCIÓN LEGAL Y TÉCNICO
DIR. GRAL. COORD. ADMINISTRATIVA
H. CÁMARA DE DIPUTADOS DE LA NACIÓN



DSAD N°: 075 / 17

remate de la misma por sobre el tercer o cuarto piso según los casos, que se materializará mediante un sombrerete tipo Spiro de sección proporcional a las áreas a ventilar.

Accesos Marcos Y Tapas

En posiciones reglamentarias y en desvíos con cambios de dirección, los caños de descarga y ventilación tendrán cámara con tapas de acceso. Cuando las cañerías sean embutidas, se deberá proveer y amurar en la mampostería un marco y tapa de acero inoxidable que cubrirá la tapa de acceso a la cañería.

Bocas de Acceso y Piletas de Patio

Se emplearán de polipropileno de la misma marca y línea que las cañerías utilizadas.

Marcos Tapas y Rejas

Las piletas de patio tendrán marco y reja de bronce reforzados y cromados sujetos con cuatro tornillos. Para polipropileno se emplearán rejillas reforzadas y porta rejillas de bronce cromado o pulido BP-BC o BP-BF de Saladillo.

La Adjudicataria presentará un listado de tapas y rejas por tipo y sector de obra, para coordinar con la Inspección de Obra su fabricación, provisión y colocación.

El nivel de las rejillas será siempre coordinado con el colocador del piso respectivo para determinar las pendientes correspondientes.

Cámaras de Inspección

En el baño de planta baja se ejecutará una cámara de inspección de 60 x 60 x 60 cm, de la que partirá la unión del nuevo sistema de desagües con la instalación existente en la galería, detallada en planos. La cámara se ejecutará en ladrillo común con revoque hidrófugo, garantizando su estanqueidad y la de los cojinetes interiores. El acceso dispondrá de marco y tapa especiales de chapa de acero inoxidable de dos (2) mm de espesor, reforzados, con la profundidad suficiente para alojar solado. Tendrá también tapa interna hermética de bronce con cierre a 1/4 de vuelta o a tornillos. Asimismo, deberá preverse la coincidencia con el solado propuesto como se indica en planos para evitar cortes en las piezas de porcellanato.

Pruebas

Al margen de las inspecciones y pruebas reglamentarias, la Adjudicataria deberá someter las instalaciones a las siguientes inspecciones y pruebas ante la Inspección de Obra.

Cloacas: materiales colocados, pase de tapón en desagües cloacales principales de 0,100 y mayores, primera prueba hidráulica con carga de agua de dos (2) m de altura, segunda prueba

55

ES COPIA FIEL DEL ORIGINAL
MARIO ALBERTO ALVAREZ
SUBDIRECTOR
SUBDIRECCIÓN LEGAL Y TÉCNICO
DIR. GRAL. COORD. ADMINISTRATIVA
H. CÁMARA DE DIPUTADOS DE LA NACIÓN



hidráulica con zanjas tapadas con carga de agua de dos (2) m de altura, cámaras, bocas de acceso y piletas de piso en funcionamiento. Agua fría: materiales colocados, prueba hidráulica a 1,5 veces la presión de servicio, funcionamiento.

11. EQUIPAMIENTO

11.1. Artefactos, accesorios, broncecerías y equipos

- Los inodoros a proveer e instalar serán blancos, Roca línea Dama Senso tipo largo/corto con mochila de descarga, o equivalente, con todos sus accesorios correspondientes.
- Los inodoros para discapacitados a proveer e instalar serán de tipo Ferrum línea Espacio con válvula de descarga y tapa, o equivalente, con todos los accesorios correspondientes.
- Los mingitorios a proveer e instalar serán tipo Mural Roca, o equivalente.
- Para piletas se proveerán e instalarán lavamanos de material tipo Silestone, o equivalente, según se indica en planos. La grifería correspondiente deberá ser FV Pressmatic o equivalente.
- Para lavatorios de discapacitados se proveerán e instalarán bachas línea Espacio de Ferrum, o equivalente, con grifería FV Pressmatic o equivalente.
- Para el office se proveerá una piletta de cocina de acero inoxidable con su respectiva grifería, a definir por la Inspección de Obra.
- Las conexiones a los artefactos serán rígidas de acero inoxidable visto, y similares a las colocadas en el baño del primer piso.
- La mesada del office de 2° Piso será realizada en granito gris mara, según las indicaciones y dimensiones indicadas en plano. Se proveerá y colocará con uniones realizadas con Sikadur o similar. A tal efecto, la Adjudicataria deberá presentar modelos para su aprobación.

11.2. Vidrios y Espejos

Sobre las bachas tipo Silestone se colocará un espejo de seguridad 3+3, del largo de aquéllas, desde el zócalo hasta la altura del revestimiento del local al cual sirve. Dicho espejo será biselado, según lo indicado en la Documentación Gráfica. Para los baños de discapacitados se colocarán espejos inclinados reglamentarios sobre las bachas.

11.3. Dispenser de Jabón

ES COPIA FIEL DEL ORIGINAL
MARIO ALBERTO ALVAREZ
SUBDIRECTOR
SUBDIRECCIÓN LEGAL Y TÉCNICO
DIR. GRAL COORD. ADMINISTRATIVA
H. CÁMARA DE DIPUTADOS DE LA NACIÓN



Sobre cada mesada de baño, se instalará un equipo dosificador de jabón líquido de amure en pared marca Kimberly Clark o equivalente, terminación en acero inoxidable. Se deberá dejar cada equipo con una carga de jabón líquido con PH neutro.

11.4. Portarrollos y dispenser de toallas de papel

La Adjudicataria equipará cada retrete con un porta rollo tipo Kimberly Clark línea Professional, o equivalente, rollo de alto metraje de 400 m marca Scott, Kleenex o similar (se deberá dejar equipado cada artefacto con una carga). Dicho artefacto deberá ser también de acero inoxidable.

Sobre un extremo de las mesadas de baño se colocará un dispenser para toallas en rollo con corte automático (Sanitouch), tipo Kimberly Clark, línea Professional, o equivalente, con toallas de papel marca Scout, Kleenex o equivalente (se deberá dejar equipado cada artefacto con una carga).

Accesorios para colgar

Los accesorios para colgar deberán ser de acero inoxidable. Se colocarán tantas perchas cuantos boxes haya, más dos perchas ubicadas en los laterales del acceso a los mismos en cada núcleo de baños.

Adecuación de baño de discapacitados en 3° piso

Se deberá realizar la adecuación del baño de discapacitados ubicado en el 3° piso, reemplazando los artefactos existentes por los siguientes:

- 1 Inodoro línea Espacio
- 1 Lavatorio línea Espacio
- 1 Espejo inclinado para lavatorio de discapacitados

12. INSTALACIÓN ELÉCTRICA

12.1. Generalidades

Los trabajos a efectuarse incluyen la mano de obra y materiales para dejar en condiciones correctas de funcionamiento las instalaciones comprendidas en este pliego y todas aquellas que se vean afectadas, debiendo considerarse incluidos todos los elementos y trabajos necesarios (apertura de canaletas, amure de cañerías, boquillas, tuercas, conectores, etc.), aunque no estén expresamente mencionados. En su propuesta, la Adjudicataria indicará las marcas de la totalidad de los materiales que propone instalar, lo que no la exime de su responsabilidad por la calidad y características técnicas establecidas o implícitas en el presente pliego. Cuando deban realizarse cortes de energía en los pisos se dará aviso a

ES COPIA FIEL DEL ORIGINAL
MARIO ALBERTO ALVAREZ
SUBDIRECTOR
SUBDIRECCIÓN LEGAL Y TÉCNICO
DIR. GRAL COORD. ADMINISTRATIVA
H. CÁMARA DE DIPUTADOS DE LA NACIÓN



Inspección de Obra con la debida anticipación para tomar las previsiones necesarias. La Adjudicataria deberá solicitar, con la debida anticipación, las siguientes inspecciones:

- A la llegada de las distintas partidas de materiales para su contraste con las muestras aprobadas.
- Al concluir la totalidad de los trabajos.

En las etapas correspondientes se efectuarán las siguientes pruebas:

- Demostración de la continuidad metálica de cañerías y cajas.
- Eficiencia de la puesta a tierra de toda la instalación de cañerías, cajas, tableros, masas metálicas de equipos, etc.
- Pruebas de funcionamiento de las distintas partes de la instalación, que se realizarán inicialmente sin tensión principal para verificar bloqueos, controles, etc., luego con tensión, siendo imprescindible contar a tal fin con las curvas de selectividad de protecciones. Se verificará la correcta puesta a tierra de la instalación a valores mínimos de 3 ohms.

La Adjudicataria deberá presentar esquema del tablero (unifilar) y plano de distribución firmado por electricista matriculado.

Los instrumentos e instalaciones necesarias para las pruebas serán provistos por la Adjudicataria. Estos ensayos no la eximirán de su responsabilidad en caso de funcionamiento defectuoso de las instalaciones, siendo su obligación efectuar cualquier reparación o modificación durante el periodo de garantía que se estipule; esta obligación alcanza a deficiencias derivadas de vicios de los materiales, inadecuada colocación y defectuosa mano de obra.

12.2. Tableros - Identificación y conexión

La Adjudicataria deberá encargarse, previa visita y verificación de la obra, de la conexión al tablero seccional de piso existente.

Se proveerá un tablero seccional exclusivo para las áreas de intervención objeto de este pliego en cada piso, por cada columna de baños. Para ello se empleará gabinete de PVC con puerta y sub-panel marca General Electric o de calidad superior. Sus dimensiones se establecerán en función de la cantidad de circuitos que contengan. Poseerán un disyuntor, un interruptor termomagnético general, uno para tomas de uso general y uno para iluminación, según indicación de planos unifilares para cada unidad.

 **Paneles de alimentación**

ES COPIA FIEL DEL ORIGINAL
MARIO ALBERTO ALVAREZ
SUBDIRECTOR
SUBDIRECCIÓN LEGAL Y TÉCNICO
DIR. GRAL COORD. ADMINISTRATIVA
H. CÁMARA DE DIPUTADOS DE LA NACIÓN



Desde los tableros indicados por la Inspección de Obra partirán los distintos ramales que alimentarán a los nuevos baños objeto de este pliego. Los mismos se tenderán en cañerías metálicas con conductores unipolares según la norma IRAM 2183 y secciones de acuerdo a planos.

Cañerías

Se ejecutará un nuevo tendido de cableado antillama embutido en cañería y cajas, con protección térmica y diferencial, con circuitos independientes. La Adjudicataria deberá desmontar la totalidad de las cañerías a la vista y cableados existentes, procediendo al tendido de las nuevas cañerías. Las cañerías serán del tipo semipesada, para muro tendido, conforme a norma IRAM 2005, irán suspendidas de la losa y tomadas a cajas por medio de tuerca, contratuerca y boquillas roscadas, hasta un diámetro mayor a 2" nominales (46 mm de diámetro interior). El diámetro interno será el que surja del cálculo que realizará la Adjudicataria, no pudiéndose utilizar diámetros internos inferiores a 3/4" (18,9 mm). Corresponderá a lo indicado en las planillas que la Adjudicataria deberá presentar junto con los planos. Todos los extremos de la cañería serán cortados en escuadra con respecto a su eje, escariados y roscados y unidos por cuplas o con conectores a enchufe con fijación a tornillo. Las cañerías embutidas o sobre cielorraso se colocarán en línea recta entre cajas o con curvas suaves. Las curvas y desviaciones serán realizadas en obra mediante máquina dobladora o curvadora manual. Las cañerías serán continuas entre cajas de salida, cajas de gabinetes y cajas de pase y se fijarán a las cajas en todos los casos con tuerca y boquilla, de forma que el sistema sea eléctricamente continuo en toda su extensión. Queda absolutamente prohibido el simple enchufe entre caños y la simple introducción de caños en las cajas. Todos los extremos de cañerías serán adecuadamente taponados, a fin de evitar la entrada de materiales extraños durante la construcción. Todos los tramos de un sistema, incluidos gabinetes y cajas de pase, deberán estar colocados antes de pasar los conductores. Las cañerías sobre cielorrasos suspendidos serán asegurados a la estructura a distancias no mayores de 1,50 m en cada codo y al final de cada tirón resto que llegue a una caja, utilizando rieles y grampas tipo "C" Jover o similares en HoGo. Quedan absolutamente prohibidas las ataduras con alambre para la fijación de los caños. Al instalarse la cañería, deberá cuidarse de que no tenga contra pendientes o sifones, debiéndose dar pendientes hacia las cajas.

Cajas

Las cajas para derivaciones, paso y brazos tendrán las dimensiones apropiadas a la cantidad de caños que entren y salgan de ellas, debiendo tener como mínimo 100 x 100 x 40 mm las primeras y de 80 x 80 x 40 mm las últimas. Las cajas para brazos, centros, tomacorrientes, llaves, etc., serán del tipo reglamentario, según norma IRAM 2005P, estampadas en una pieza de chapa de 1,6 mm de espesor. Las tapas cerrarán correctamente, llevando los tornillos en número y diámetro que aseguren el cierre, ubicados en forma simétrica en todo su contorno,

59

ES COPIA FIEL DEL ORIGINAL
 MARIO ALBERTO ALVAREZ
 SUBDIRECTOR
 SUBDIRECCIÓN LEGAL Y TÉCNICO
 DIR. GRAL COORD. ADMINISTRATIVA
 H. CÁMARA DE DIPUTADOS DE LA NACIÓN



a fin de evitar dificultades en su colocación. Las cajas para brazos y centros serán octogonales, chica de 75 mm de diámetro para hasta dos caños o cuatro conductores. Para cuatro caños u ocho conductores como máximo, las cajas deberán ser octogonales grandes de 90 mm de diámetro y de 100 x 100 mm para mayor cantidad de caños o conductores. Las cajas para llaves y tomacorrientes serán rectangulares de 55 x 100 mm para hasta dos caños o cuatro conductores y cuadradas de 100 x 100 mm con tapa de reducción rectangular para mayor número de caños o conductores. Salvo indicaciones especiales, las cajas para llaves se colocarán a 1,20 m sobre el piso terminado y a 10 cm de la jamba de la puerta del lado que se abre. Las cajas para tomacorrientes se colocarán a 0,30 m del piso terminado, salvo indicaciones específicas en planos.

Conductores para instalación en cañería

Los conductores serán del tipo antillama con aislación en PVC (VN 2000) de Pirelli o equivalente, y responderán a las normas IRAM 2020/2183 e IEEE 383/73. Las secciones serán las necesarias en cada tramo de acuerdo al consumo previsto, según surja de los cálculos que la Adjudicataria realice sobre el proyecto, pero no menores a 1,5 mm² para bocas de iluminación y a 2,5 mm² para los tomacorrientes. Los conductores serán de un solo tramo, estando absolutamente prohibidas las uniones en el interior de los caños. Serán provistos en el lugar con envoltura de origen, no permitiéndose el uso de remanentes de otros trabajos o de rollos incompletos. Los cables serán debidamente acondicionados, no permitiéndose la instalación de cables cuya aislación de muestras de haber sido mal acondicionados o sometidos a excesiva tracción o prolongado calor o humedad. Todos los conductores serán conectados a los tableros o aparatos de consumo mediante terminales o conectores de tipo aprobado, colocados a presión mediante herramientas apropiadas, asegurando un efectivo contacto de todos los alambres y en forma tal que no ofrezcan peligro de aflojarse por vibración o tensiones bajo servicio normal. Los colores a utilizar serán los siguientes:

Vivo: Rojo.

Neutro: celeste.

Tierra: Bicolor (verde - amarillo).

La suma de las secciones de los conductores no deberá sobrepasar el 35% de la sección interna del caño por el que corren.

12.3. Llaves de efecto, tomacorrientes, pulsadores

Los componentes serán del tipo modular componible para embutir. La capacidad de los mismos será de 10 A. Los pulsadores y los tomacorrientes con polo de descarga a tierra serán tipo Siglo XXI de Cambre o similar de calidad superior.

60

 ES COPIA FIEL DEL ORIGINAL
 MARIO ALBERTO ALVAREZ
 SUBDIRECTOR
 SUBDIRECCIÓN LEGAL Y TÉCNICO
 DIR. GRAL COORD. ADMINISTRATIVA
 H. CÁMARA DE DIPUTADOS DE LA NACIÓN



12.4. Instalación de extractores de aire

Se proveerán e instalarán extractores tipo Cata, o equivalente, en sanitarios modelo X – Mart, diámetro de caño para extracción de cuatro pulgadas (4''), y capacidad de extracción de 98 m³/h. Se incluirán todos los accesorios y componentes necesarios para el correcto funcionamiento. En todos los casos se conectarán a la red por medio de fichas macho-hembra.

Planos

Con los planos de ubicación de los nuevos artefactos de iluminación y tomas, adjuntos al presente pliego, y la verificación en el lugar de lo existente, los oferentes deberán proyectar las cañerías cuyo recorrido deberá ser acordado con la Inspección de Obra. La Adjudicataria deberá presentar, previo a la realización de las tareas y para su aprobación por parte de la Inspección de Obra, los planos correspondientes a la instalación eléctrica, ubicación de tendidos, efectos, bocas y tomacorrientes, incluyendo diámetros y secciones. Se presentarán sobre copias del replanteo de arquitectura, donde se marcarán las instalaciones íntegras en colores reglamentarios. Simultáneamente se entregará soporte digital (CD) de los mismos en AutoCAD versión 2004 o superior. La aprobación de los planos por parte de la Inspección de Obra no exime a la Adjudicataria de su responsabilidad por el fiel cumplimiento de este pliego. Una vez terminadas las instalaciones, se deberá entregar tres juegos de planos finales. Todos los planos a presentar deberán estar firmados por un profesional matriculado con incumbencias específicas en instalaciones eléctricas.

Artefactos de iluminación

Estas especificaciones se refieren a los artefactos y lámparas que serán montados en las bocas de iluminación detalladas en los planos. Para la instalación de los artefactos y sus lámparas, la Adjudicataria deberá considerar lo siguiente:

- a) En la presente documentación, en los planos de cielorraso y conjunto, se encuentran indicados los distintos tipos y modelos de artefactos que se deberán instalar.
- b) La colocación de artefactos será inobjetable, debiéndose emplear todas las piezas y accesorios necesarios para dar perfectas terminaciones estéticas y solidez. En el sistema de conexión se emplearán fichas macho-hembra con puesta a tierra (polarizadas) para las luminarias normales y de cinco patas para las luminarias que contengan equipos autónomos. No se permitirá la colocación de placas aislantes entre el gancho sostén y el artefacto a fin de permitir una correcta puesta a tierra. Cuando los artefactos se deban fijar directamente a cajas se emplearán tornillos cincados de longitudes apropiadas, con tuercas y arandelas de presión. QUEDA TOTALMENTE PROHIBIDO EL USO DE ALAMBRE PARA LA FIJACIÓN DE LOS ARTEFACTOS.

ES COPIA FIEL DEL ORIGINAL
MARIO ALBERTO ALVAREZ
SUBDIRECTOR
SUBDIRECCIÓN LEGAL Y TÉCNICO
DIR. GRAL COORD. ADMINISTRATIVA
H. CÁMARA DE DIPUTADOS DE LA NACIÓN



c) Para la conexión del conductor de puesta a tierra se emplearán terminales a compresión del tipo AMPLIVERSAL e irán tomados con arandela estrella de presión a la chapa del artefacto, en el tornillo destinado por el fabricante a tal efecto. Se aclara que el largo del chicote de conexión deberá ser tal que permita la fácil remoción del artefacto (como mínimo 50 cm). Se utilizarán terminales tipo pala para el conexionado de capacitores y tipo "u" para balastos reactores.

d) Se evitará que las canalizaciones de cualquier tipo pasen por zonas sometidas a altas temperaturas, tales como las de calderas, parrillas, etc. Todos los artefactos que lo requieran deben tener transformador integrado, con tensión de entrada de 200/240 Volt.

e) Listado de artefactos: ver plano de Instalación Eléctrica

Materiales

Los materiales a emplear serán en todos los casos de marca aceptada por la Inspección de Obra y deberán responder a las normas IRAM.

12.5. Iluminación

Se utilizarán los siguientes artefactos: - Embutido redondo con led de 5 w de luz cálida, 220 v directo, de 12,5 cm de diámetro, color blanco. - Tira led perimetral con su respectivo transformador de 12 v.

13. LIMPIEZA PERIÓDICA Y FINAL DE OBRA

Durante la ejecución de los trabajos la obra será mantenida interior y exteriormente limpia, libre de tierra, escombros, virutas, yeso y demás desperdicios. La limpieza final estará a cargo de la Adjudicataria y será realizada por personal especializado. Se comprende la limpieza gruesa y de detalle, general y de cada una de las partes, para su uso inmediato. Asimismo, se deberá desmontar las instalaciones provisorias construidas. El material de desecho producto de la limpieza será retirado de la obra por la Adjudicataria a su cargo en forma periódica.

NOTA: En el Anexo X se adjunta una "planilla de cómputos" a efectos de detallar de modo estructurado y resumido las tareas a realizar, junto con las cantidades de materiales y/o bienes, para las especificaciones que descriptas precedentemente.

ES COPIA FIEL DEL ORIGINAL
MARIO ALBERTO ALVAREZ
SUBDIRECTOR
SUBDIRECCIÓN LEGAL Y TÉCNICO
DIR. GRAL COORD. ADMINISTRATIVA
H. CÁMARA DE DIPUTADOS DE LA NACIÓN



ANEXO I

TABLA DE TOLERANCIA DE CONSTRUCCIÓN

Desviación de la vertical:

a) En las líneas y superficies

En cualquier nivel – hasta 3,00 Mts.	5 mm
Hasta 6,00 Mts.	8 mm
Hasta 12,00 Mts.	18 mm

b) Para columnas expuestas, ranuras de juntas de control y otras líneas visibles, en cualquier nivel, con un mínimo de:

Para 6,00 Mts.	5 mm
Para 12,00 Mts.	0+10 mm

Variación del nivel o de las pendientes indicadas en los planos del contrato:

En pisos : en 3,00 Mts.	5 mm
En cualquier paño, con un máximo de: 6,00 Mts en:	8 mm

Para paños mayores se incrementarán en 1mm la tolerancia anterior por cada metro que exceda los 6 m.

Variación de las líneas de estructura, a partir de las condiciones establecidas en plano y posición relativa de las paredes:

En 6,00 Mts	10 mm
En 12,00 Mts	20 mm

4) Variación de la ubicación de aberturas y pared 5 mm

[Handwritten mark]

[Handwritten signature]
ES COPIA FIEL DEL ORIGINAL
 MARIO ALBERTO ALVAREZ
 SUBDIRECTOR
 SUBDIRECCIÓN LEGAL Y TÉCNICO
 DIR. GRAL COORD. ADMINISTRATIVA
 H. CÁMARA DE DIPUTADOS DE LA NACIÓN



DIPUTADOS ARGENTINA

ANEXO II DOCUMENTACIÓN GRÁFICA

CROQUIS DE UBICACIÓN

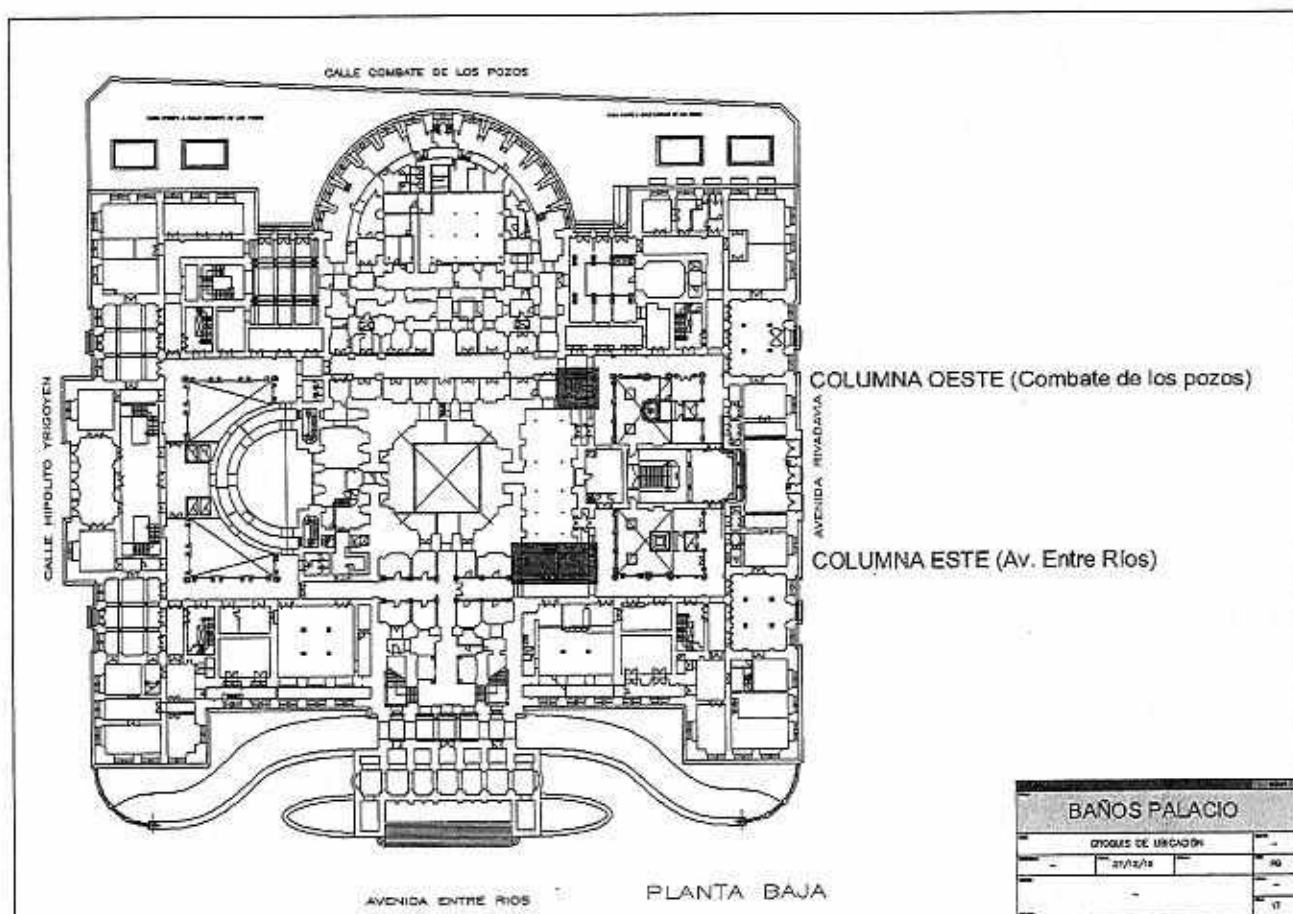

Handwritten initials

Mario Alberto Álvarez
 ES COPIA FIEL DEL ORIGINAL
 MARIO ALBERTO ALVAREZ
 SUBDIRECTOR
 SUBDIRECCIÓN LEGAL Y TÉCNICO
 DIR. GRAL COORD. ADMINISTRATIVA
 H. CÁMARA DE DIPUTADOS DE LA NACIÓN



COLUMNA OESTE - COMBATE DE LOS POZOS

ARQUITECTURA

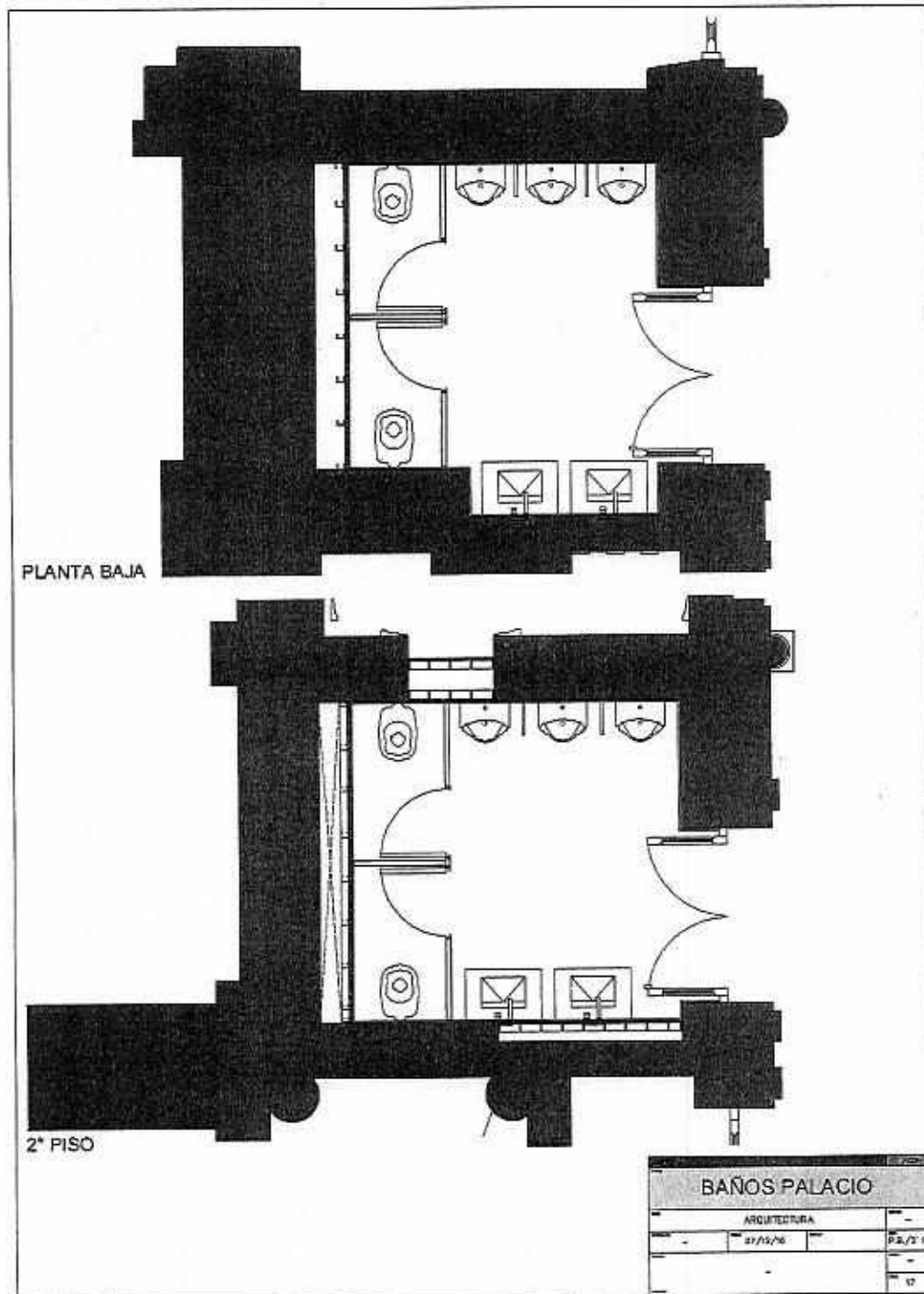

[Handwritten signature]

[Handwritten signature]
 ES COPIA FIEL DEL ORIGINAL
 MARIO ALBERTO ALVAREZ
 SUBDIRECTOR
 SUBDIRECCIÓN LEGAL Y TÉCNICO
 DIR. GRAL. COORD. ADMINISTRATIVA
 H. CÁMARA DE DIPUTADOS DE LA NACIÓN



DEMOLICIÓN

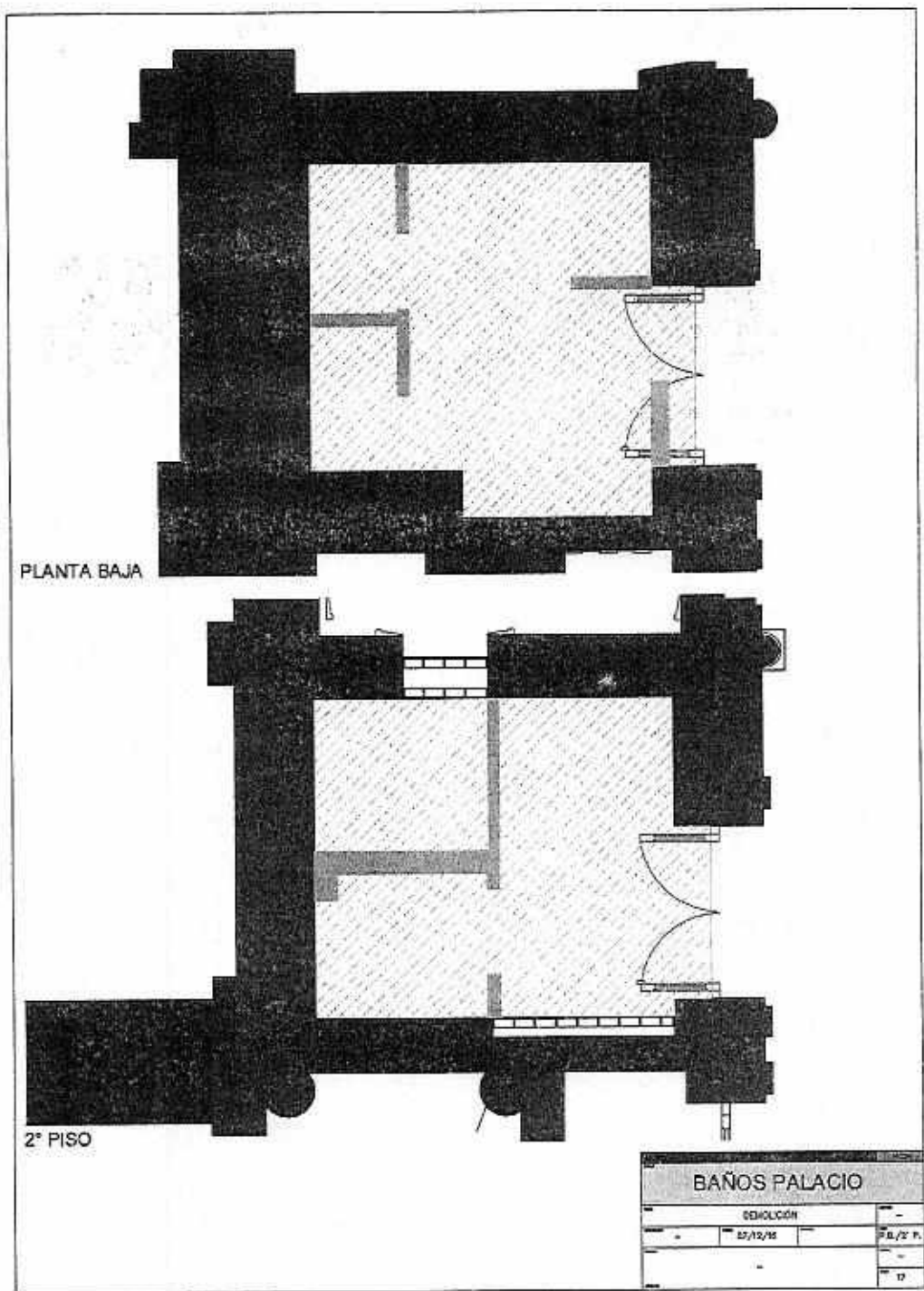

[Handwritten signature]

[Handwritten signature]
 ES COPIA FIEL DEL ORIGINAL
 MARIO ALBERTO ALVAREZ
 SUBDIRECTOR
 SUBDIRECCIÓN LEGAL Y TÉCNICO
 DIR. GRAL COORD. ADMINISTRATIVA
 H. CÁMARA DE DIPUTADOS DE LA NACIÓN



TABIQUERÍA NUEVA

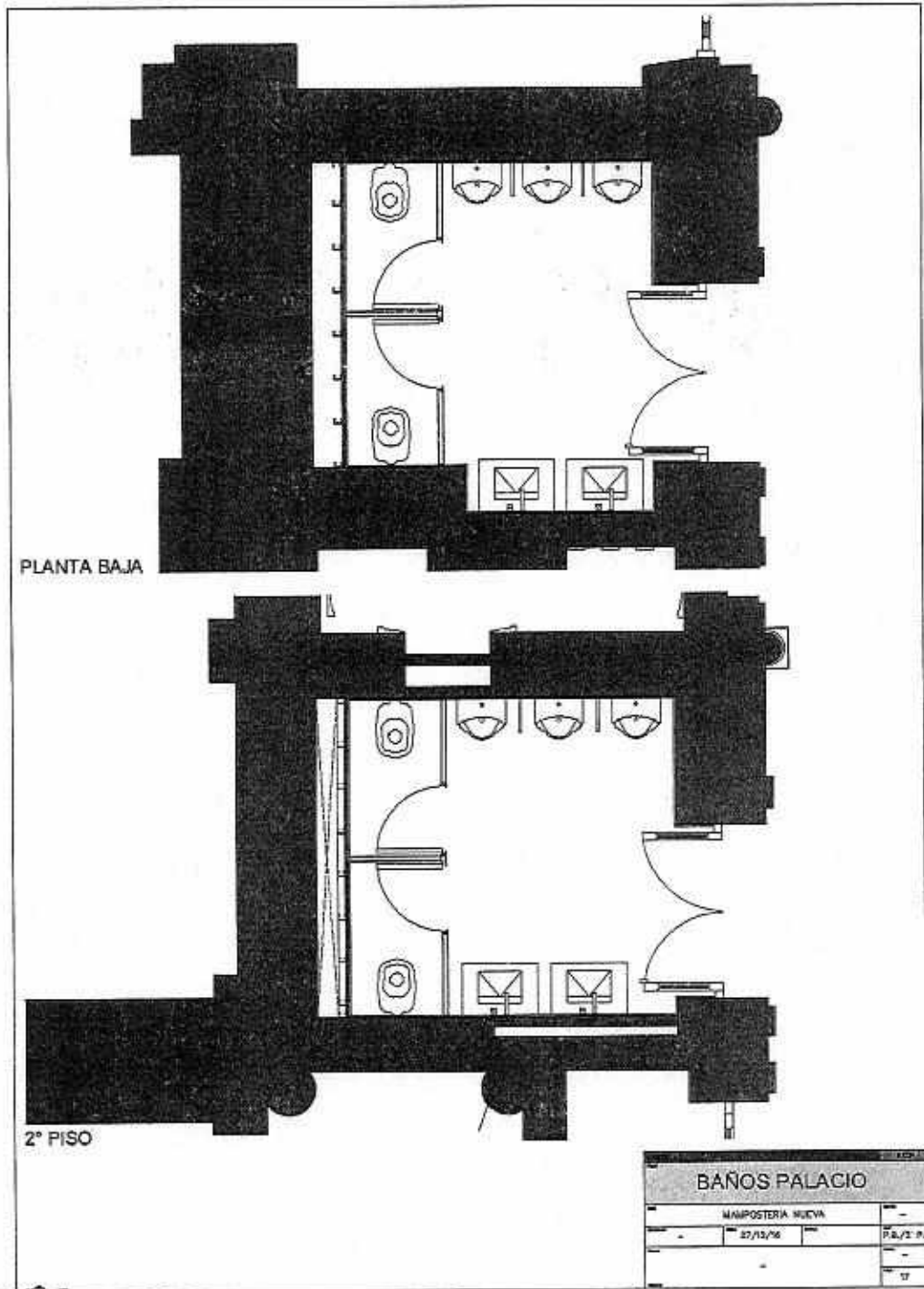

Mario Alberto Alvarez
ES COPIA FIEL DEL ORIGINAL
MARIO ALBERTO ALVAREZ
SUBDIRECTOR
SUBDIRECCIÓN LEGAL Y TÉCNICO
DIR. GRAL COORD. ADMINISTRATIVA
H. CÁMARA DE DIPUTADOS DE LA NACIÓN



CIELORRASOS

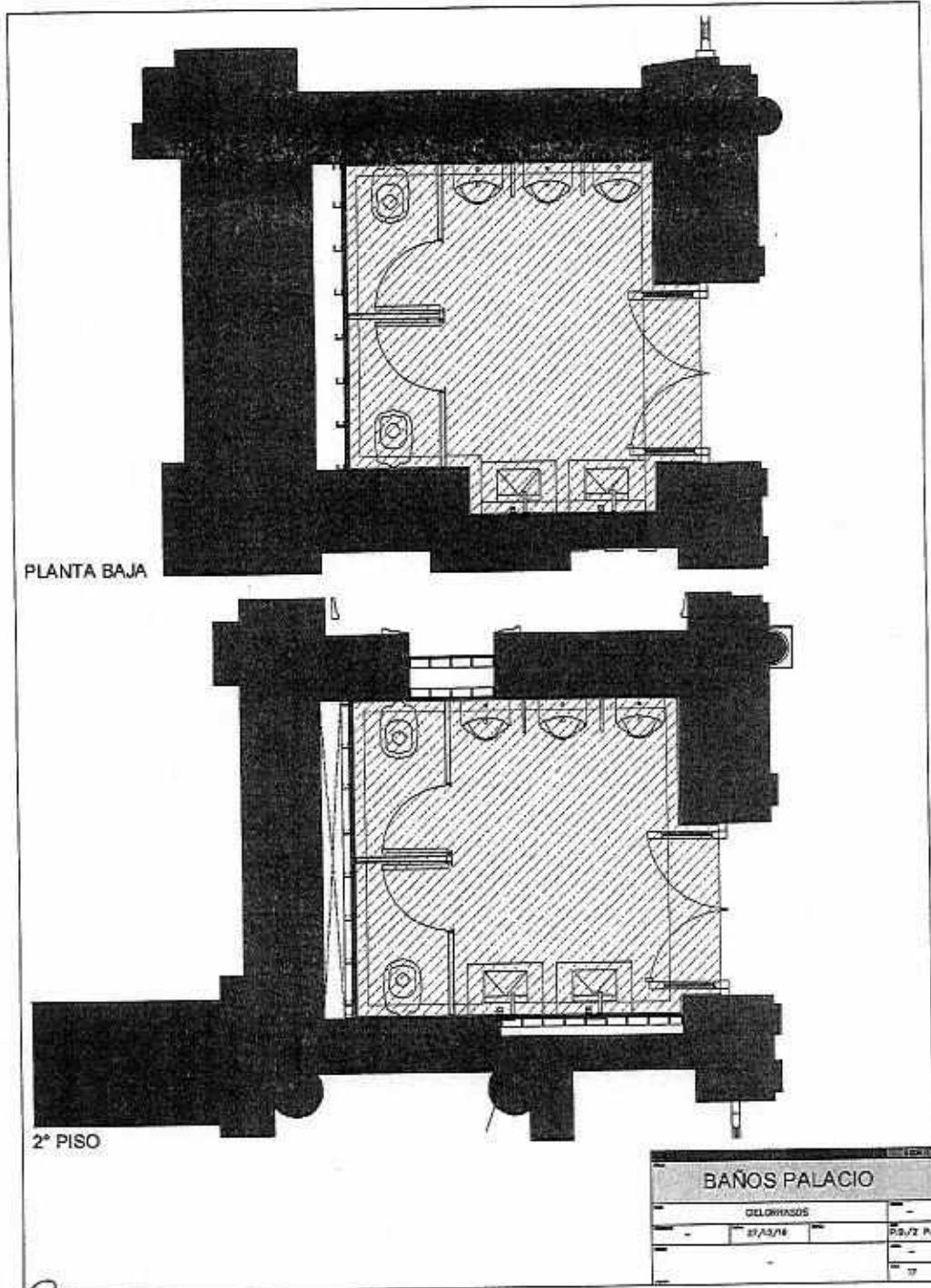

R

Mario Alvarez
ES COPIA FIEL DEL ORIGINAL
MARIO ALBERTO ALVAREZ
SUBDIRECTOR
SUBDIRECCIÓN LEGAL Y TÉCNICO
DIR. GRAL COORD. ADMINISTRATIVA
H. CÁMARA DE DIPUTADOS DE LA NACIÓN



ELECTRICIDAD E ILUMINACIÓN

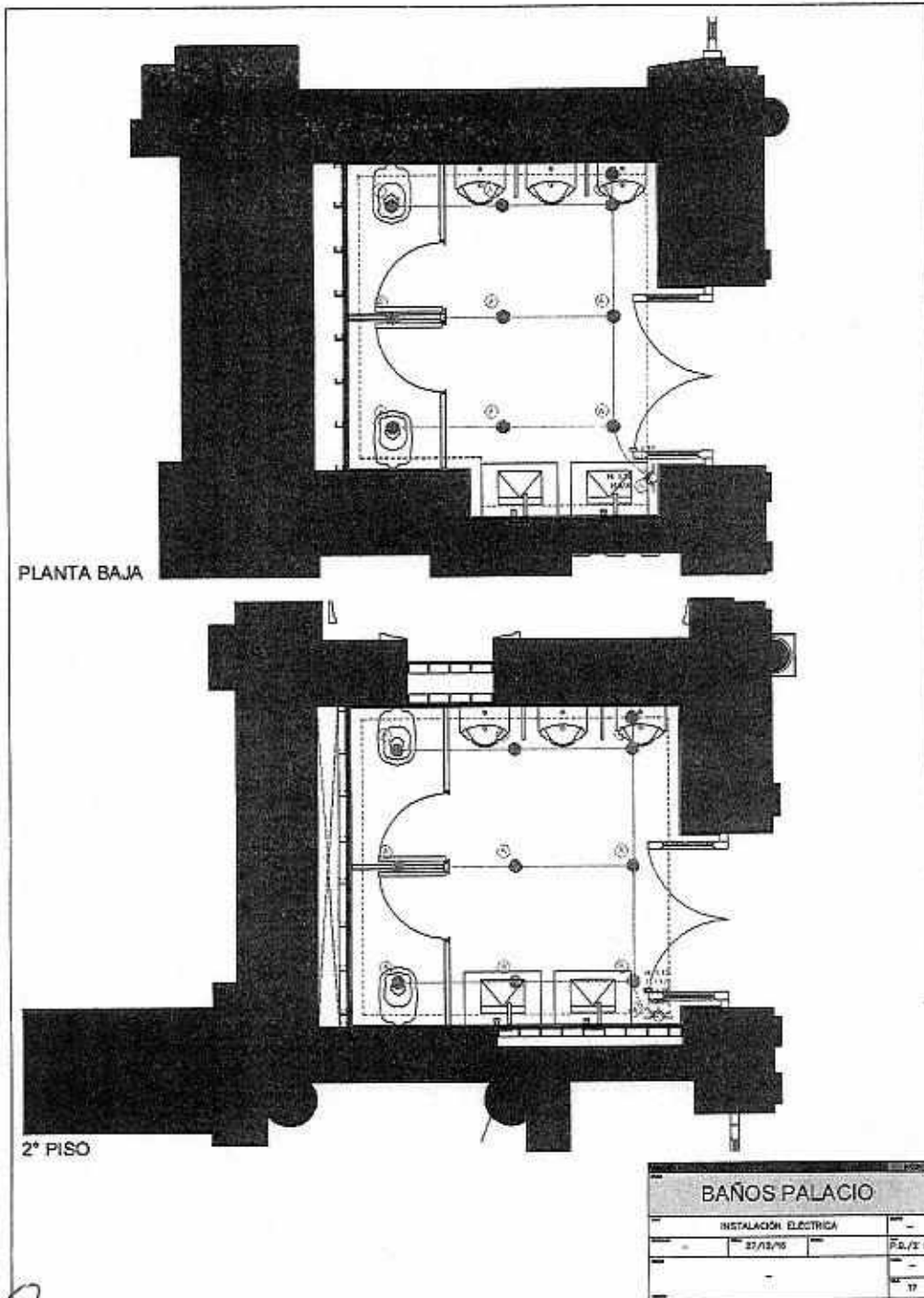

[Handwritten signature]

[Handwritten signature]
 ES COPIA FIEL DEL ORIGINAL
 MARIO ALBERTO ALVAREZ
 SUBDIRECTOR
 SUBDIRECCIÓN LEGAL Y TÉCNICO
 DIR. GRAL COORD. ADMINISTRATIVA
 H. CAMARA DE DIPUTADOS DE LA NACIÓN

DSAD N°: 075 / 17



INSTALACIÓN SANITARIA

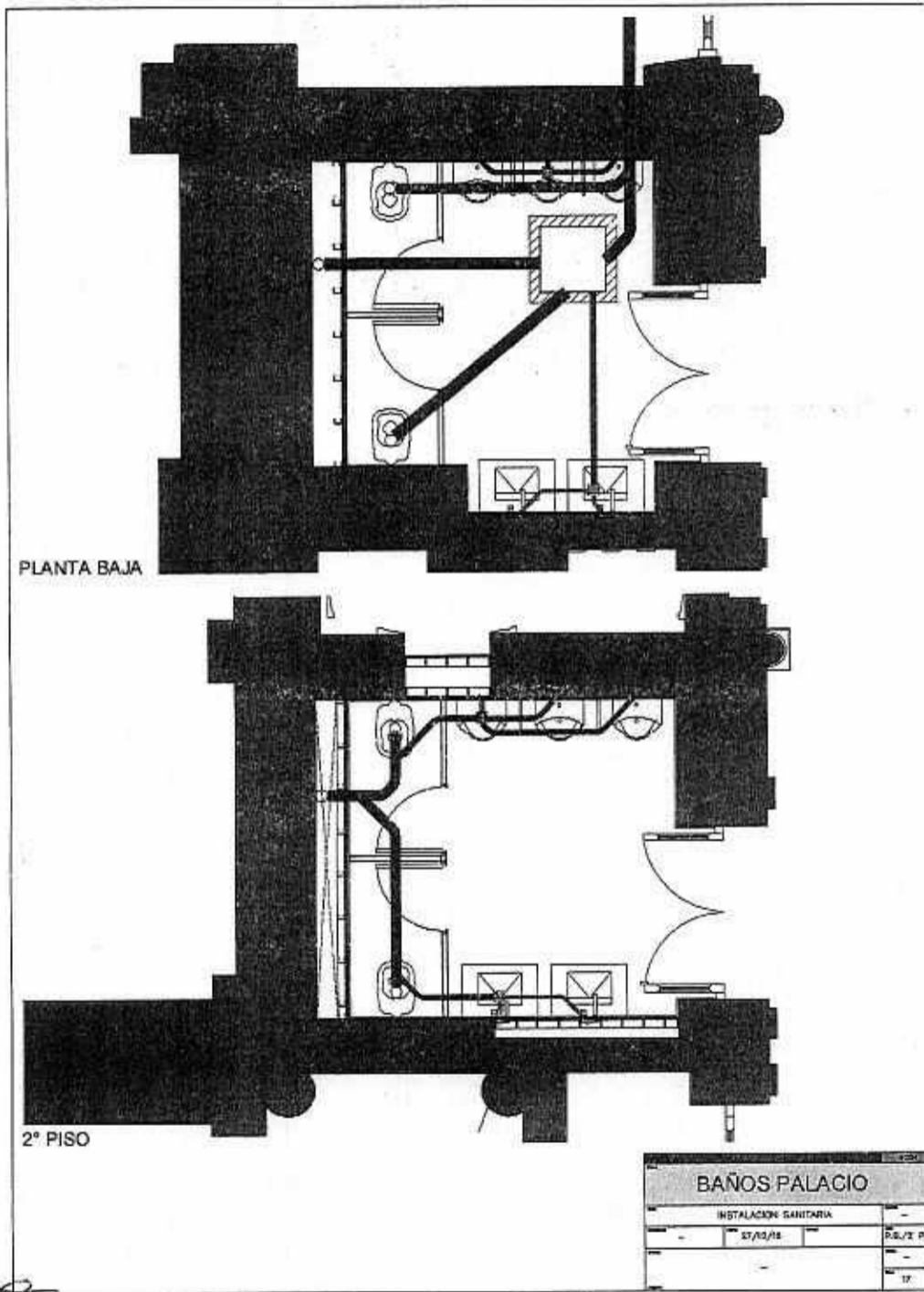

Caso Alvarez
ES COPIA FIEL DEL ORIGINAL
MARIO ALBERTO ALVAREZ
SUBDIRECTOR
SUBDIRECCION LEGAL Y TECNICO
DIR. GRAL COORD. ADMINISTRATIVA
H. CAMARA DE DIPUTADOS DE LA NACION



PROVISIÓN DE AGUA FRÍA

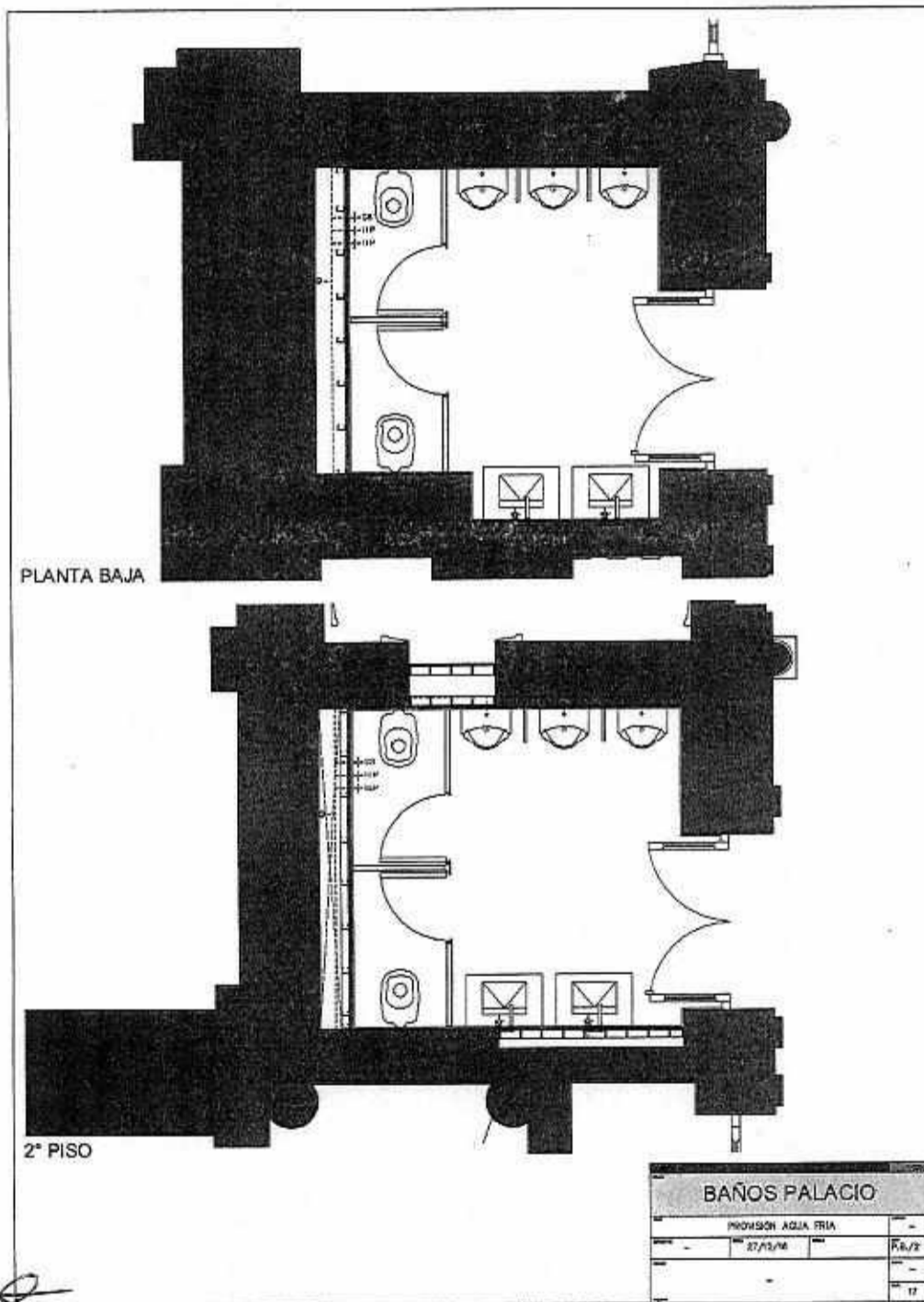

Mario Alvarez
 ES COPIA FIEL DEL ORIGINAL
 MARIO ALBERTO ALVAREZ
 SUBDIRECTOR
 SUBDIRECCIÓN LEGAL Y TÉCNICA
 DIR. GRAL COORD. ADMINISTRATIVA
 H. CÁMARA DE DIPUTADOS DE LA NACIÓN



INSTALACIONES 3° PISO

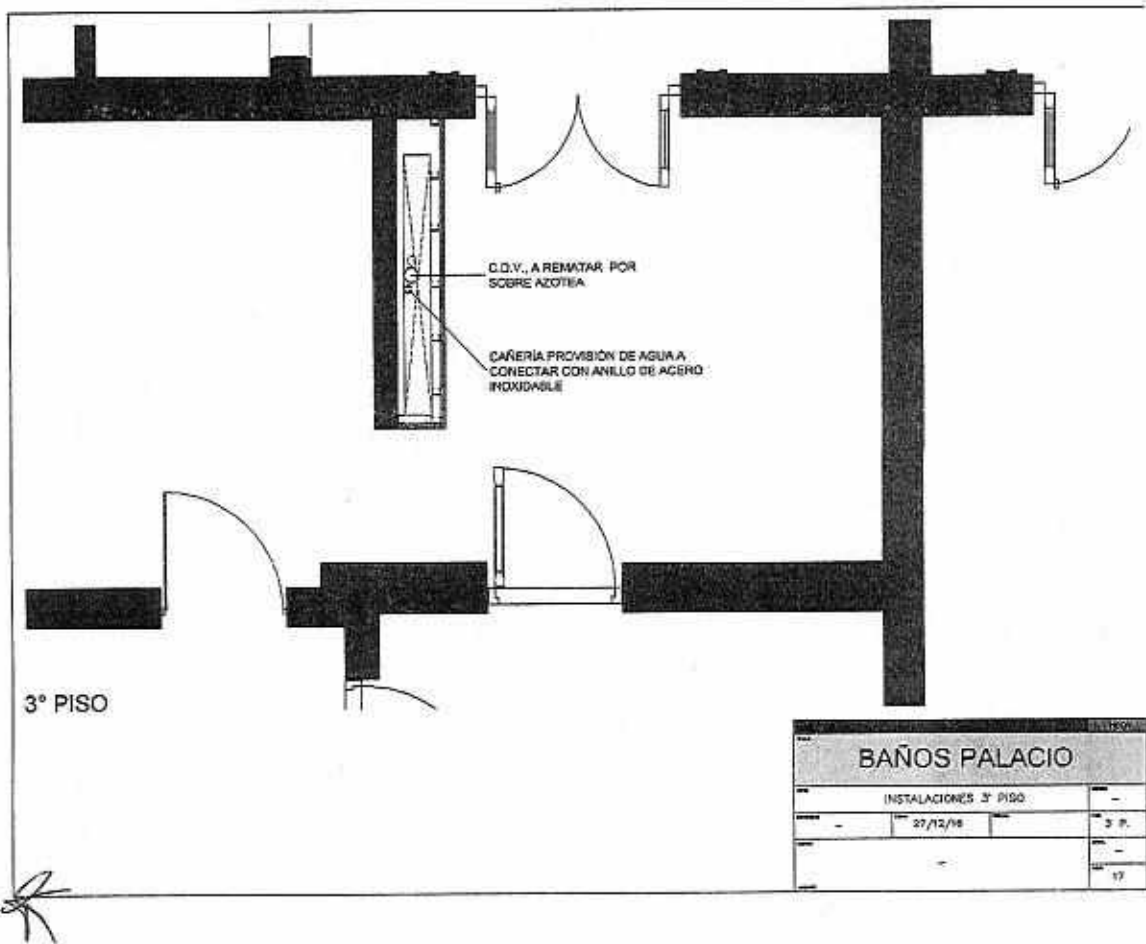

Mario Alvarez
 ES COPIA FIEL DEL ORIGINAL
 MARIO ALBERTO ALVAREZ
 SUBDIRECTOR
 SUBDIRECCION LEGAL Y TÉCNICO
 DIR. GRAL COORD. ADMINISTRATIVA
 H. CÁMARA DE DIPUTADOS DE LA NACIÓN



SOLADOS

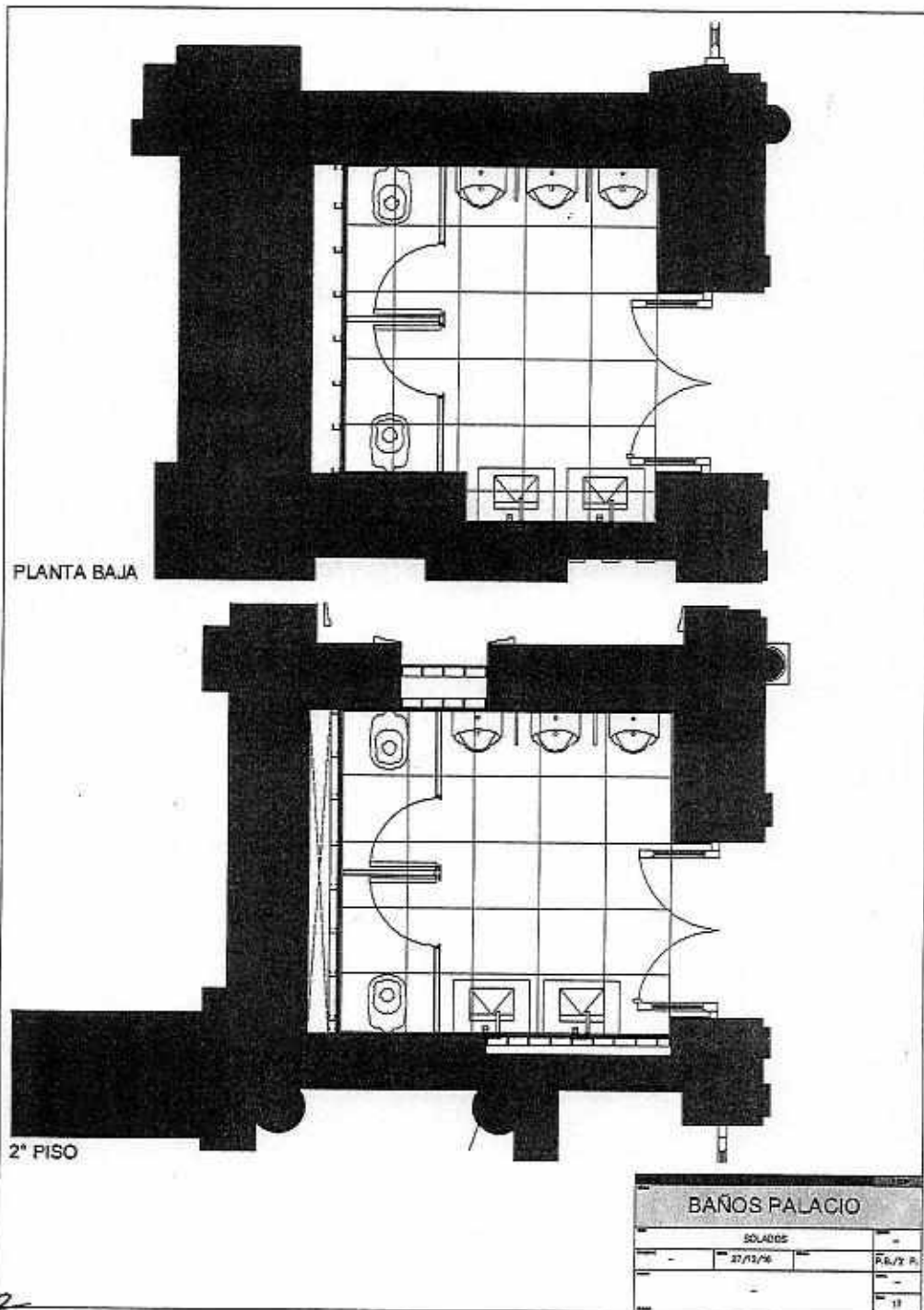

[Handwritten signature]

[Handwritten signature]
 ES COPIA FIEL DEL ORIGINAL
 MARIO ALBERTO ALVAREZ
 SUBDIRECTOR
 SUBDIRECCIÓN LEGAL Y TÉCNICO
 DIR. GRAL COORD. ADMINISTRATIVA
 H. CAMARA DE DIPUTADOS DE LA NACION

DSAD N°: 075 / 17



VISTAS

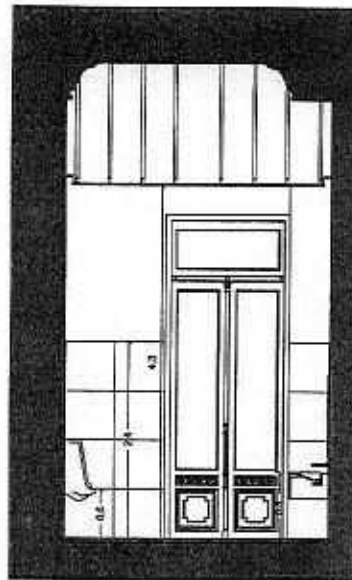
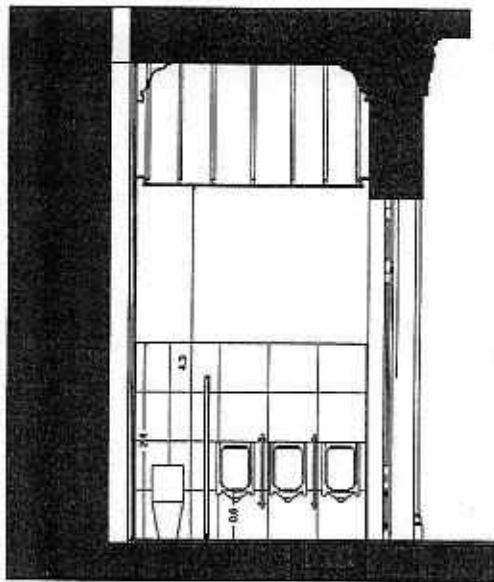

PLANTA BAJA

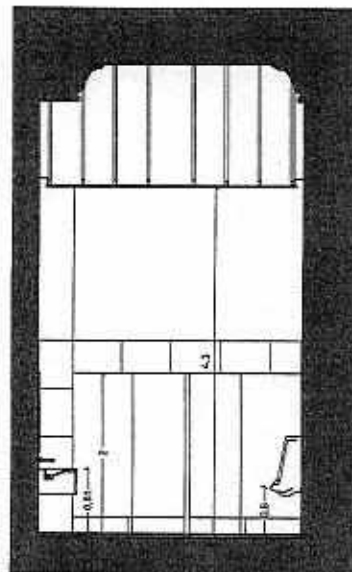
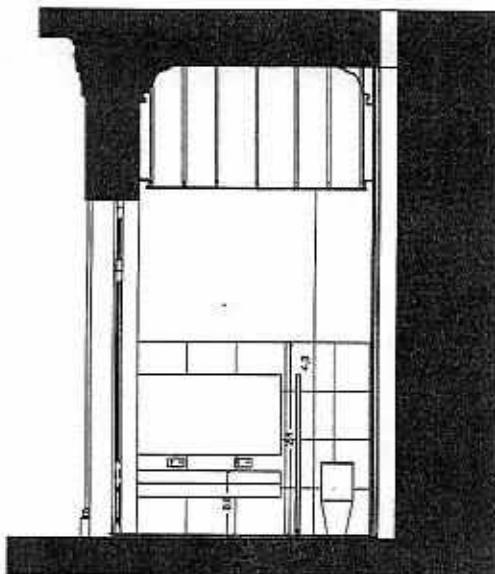

PLANTA BAJA

BAÑOS PALACIO			
VISTAS			
-	27/12/16		2 B./2 P.
-			
-			17

Handwritten signature

Mario Alvarez
 ES COPIA FIEL DEL ORIGINAL
 MARIO ALBERTO ALVAREZ
 SUBDIRECTOR
 SUBDIRECCION LEGAL Y TECNICO
 DIR. GRAL COORD. ADMINISTRATIVA
 H. CAMARA DE DIPUTADOS DE LA NACION



2° PISO

2° PISO

BAÑOS PALACIO			
VISTAS			
-	27/12/16	-	2º B./2º P.
-	-	-	17

Handwritten signature

Mario Alvarez
 ES COPIA FIEL DEL ORIGINAL
 MARIO ALBERTO ALVAREZ
 SUBDIRECTOR
 SUBDIRECCIÓN LEGAL Y TÉCNICA
 DIR. GRAL COORD. ADMINISTRATIVA
 H. CÁMARA DE DIPUTADOS DE LA NACIÓN



COLUMNA ESTE - AV. ENTRE RÍOS

ARQUITECTURA

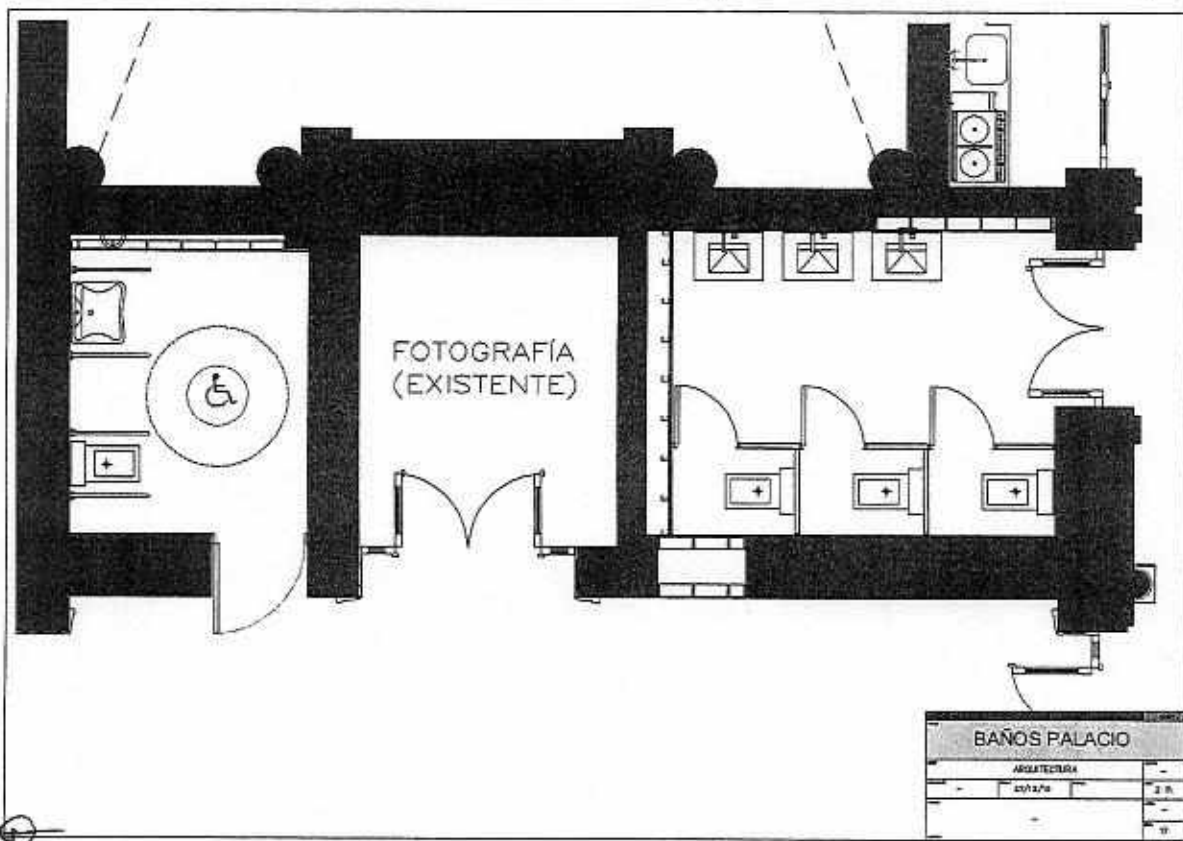
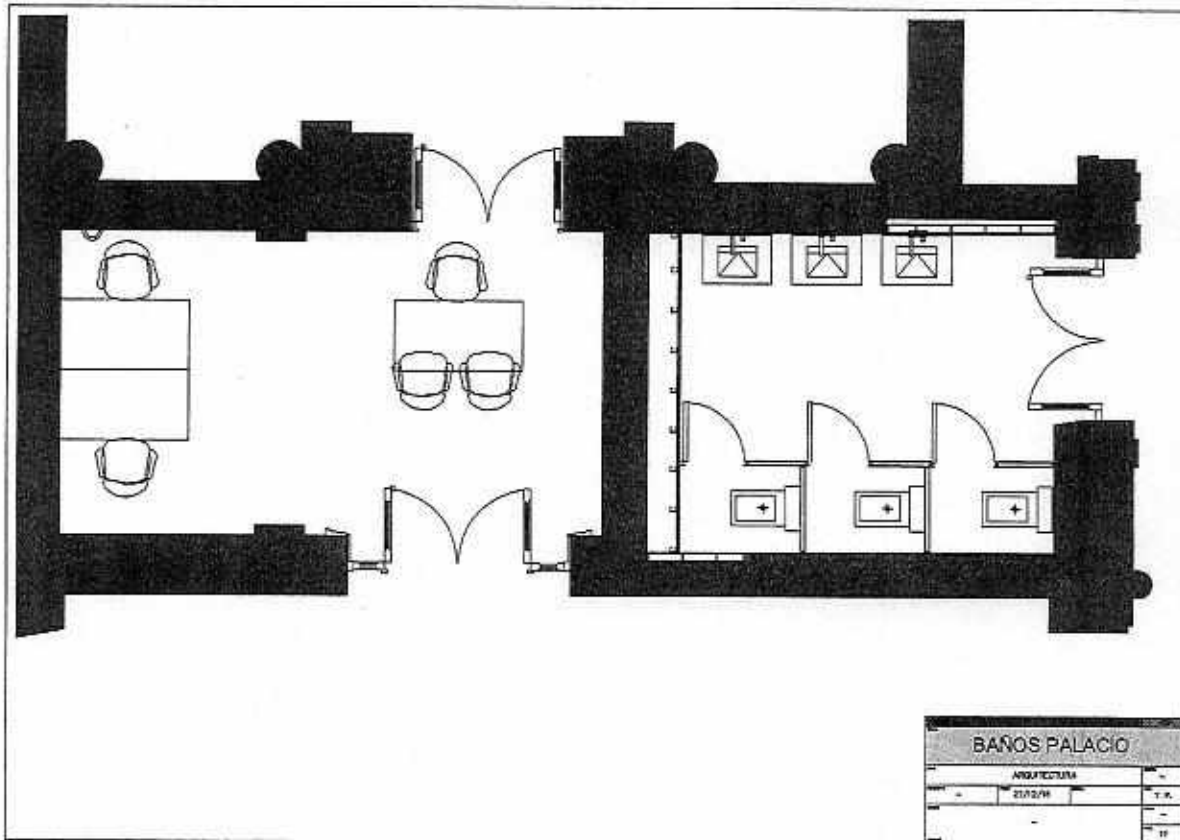

Mario Alvarez
ES COPIA FIEL DEL ORIGINAL
 MARIO ALBERTO ALVAREZ
 SUBDIRECTOR
 SUBDIRECCIÓN LEGAL Y TÉCNICO
 DIR. GRAL COORD. ADMINISTRATIVA
 H. CÁMARA DE DIPUTADOS DE LA NACIÓN



DEMOLICIÓN Y DESMONTES

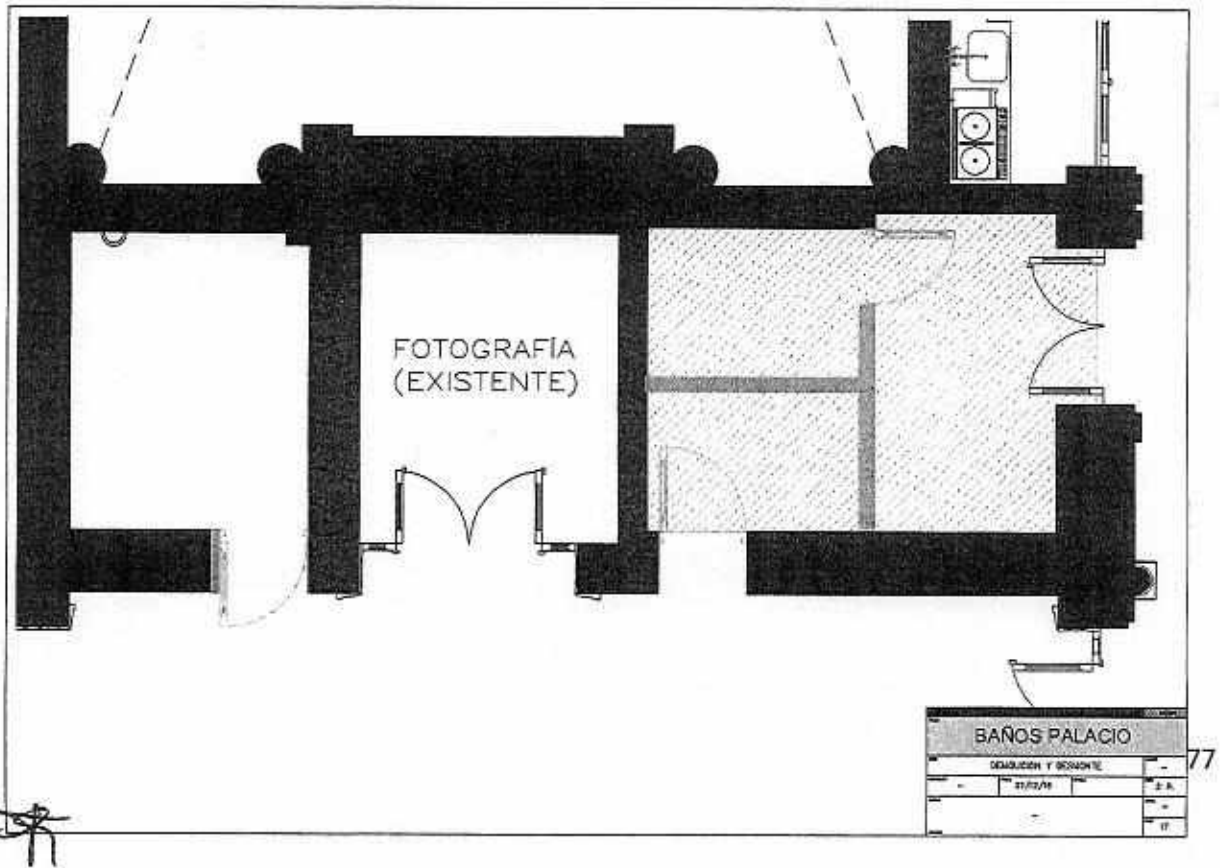
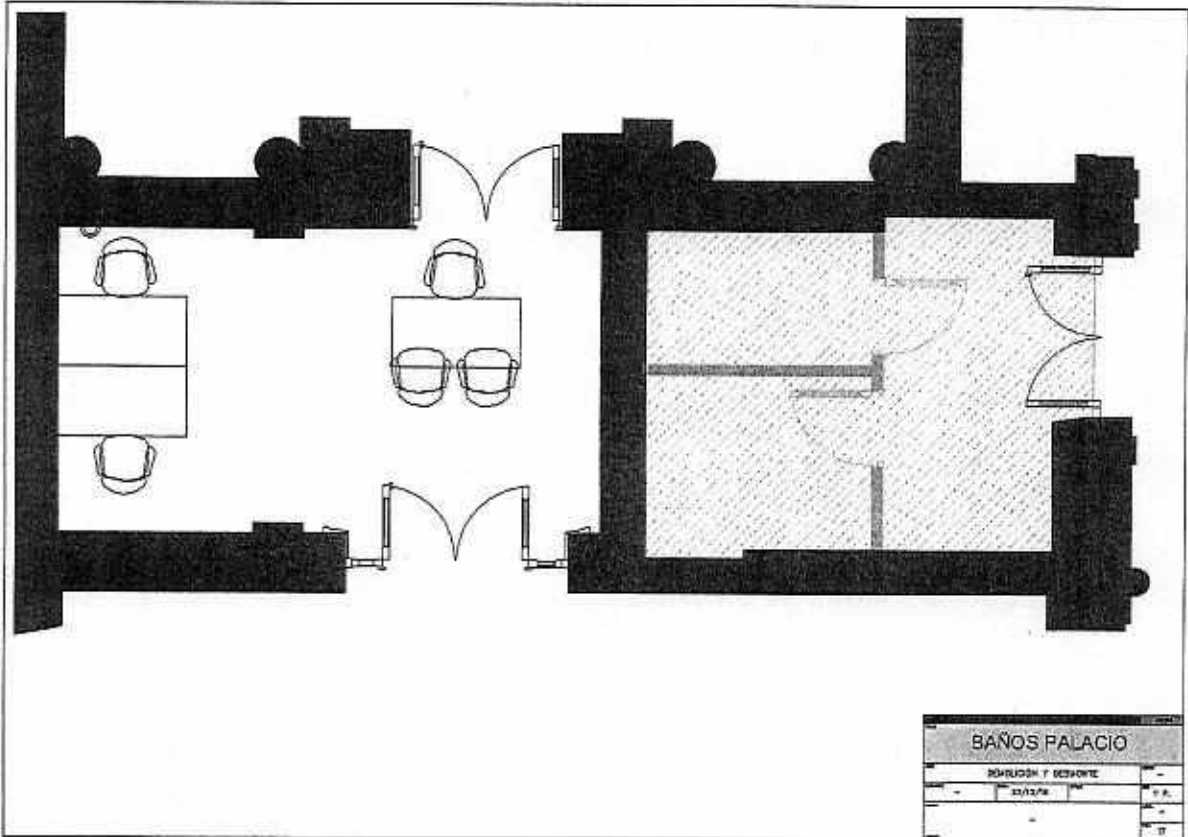

Mario Alberto Alvarez
ES COPIA FIEL DEL ORIGINAL
MARIO ALBERTO ALVAREZ
SUBDIRECTOR
SUBDIRECCIÓN LEGAL Y TÉCNICO
DIR. GRAL COORD. ADMINISTRATIVA
H. CÁMARA DE DIPUTADOS DE LA NACIÓN



TABIQUERÍA NUEVA

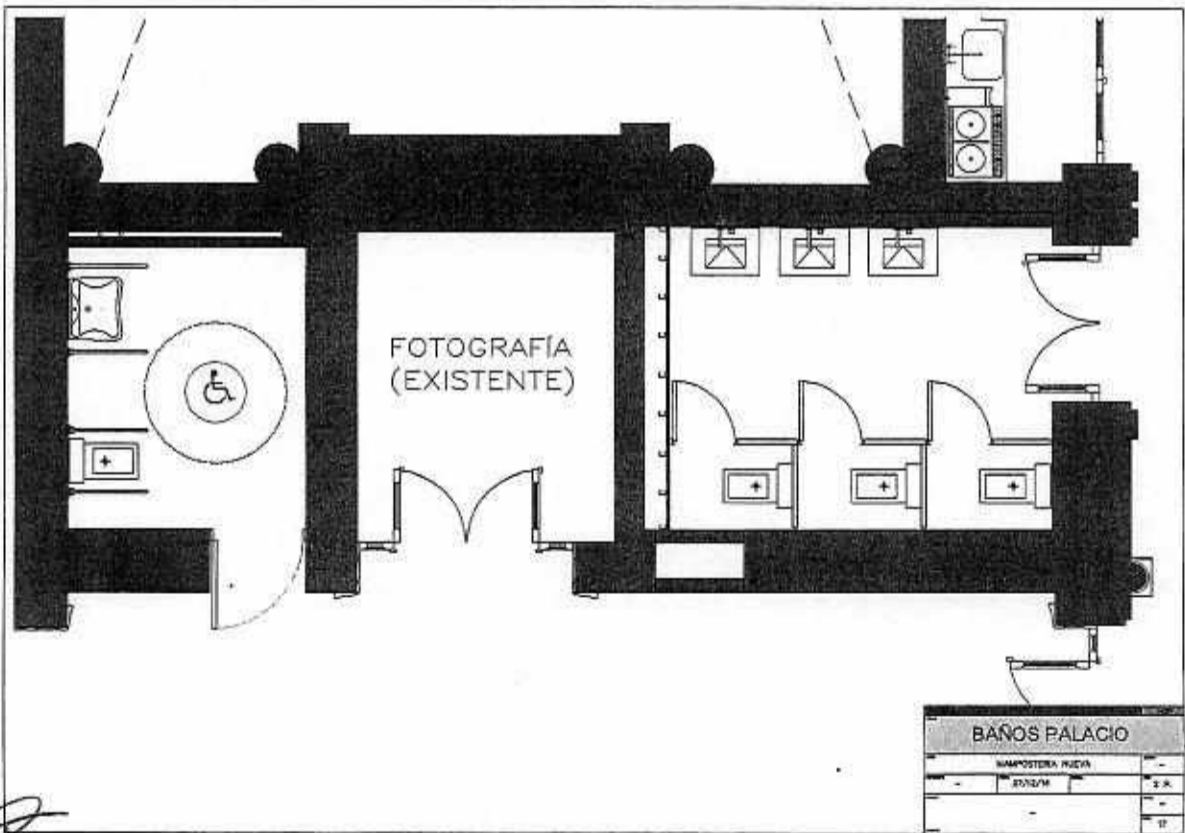
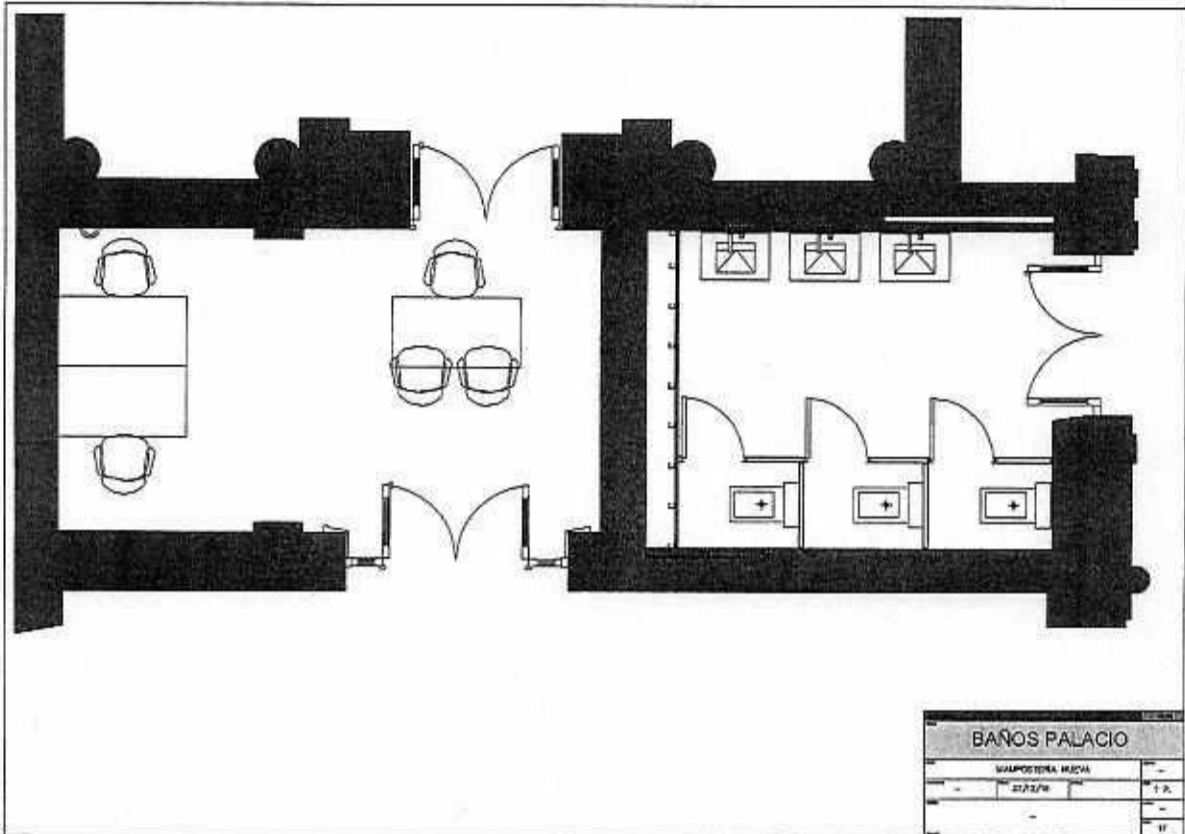

78

Mario Alvarez
 ES COPIA FIEL DEL ORIGINAL
 MARIO ALBERTO ALVAREZ
 SUBDIRECTOR
 SUBDIRECCIÓN LEGAL Y TÉCNICO
 DIR. GRAL COORD. ADMINISTRATIVA
 H. CÁMARA DE DIPUTADOS DE LA NACIÓN



CIELORRASOS

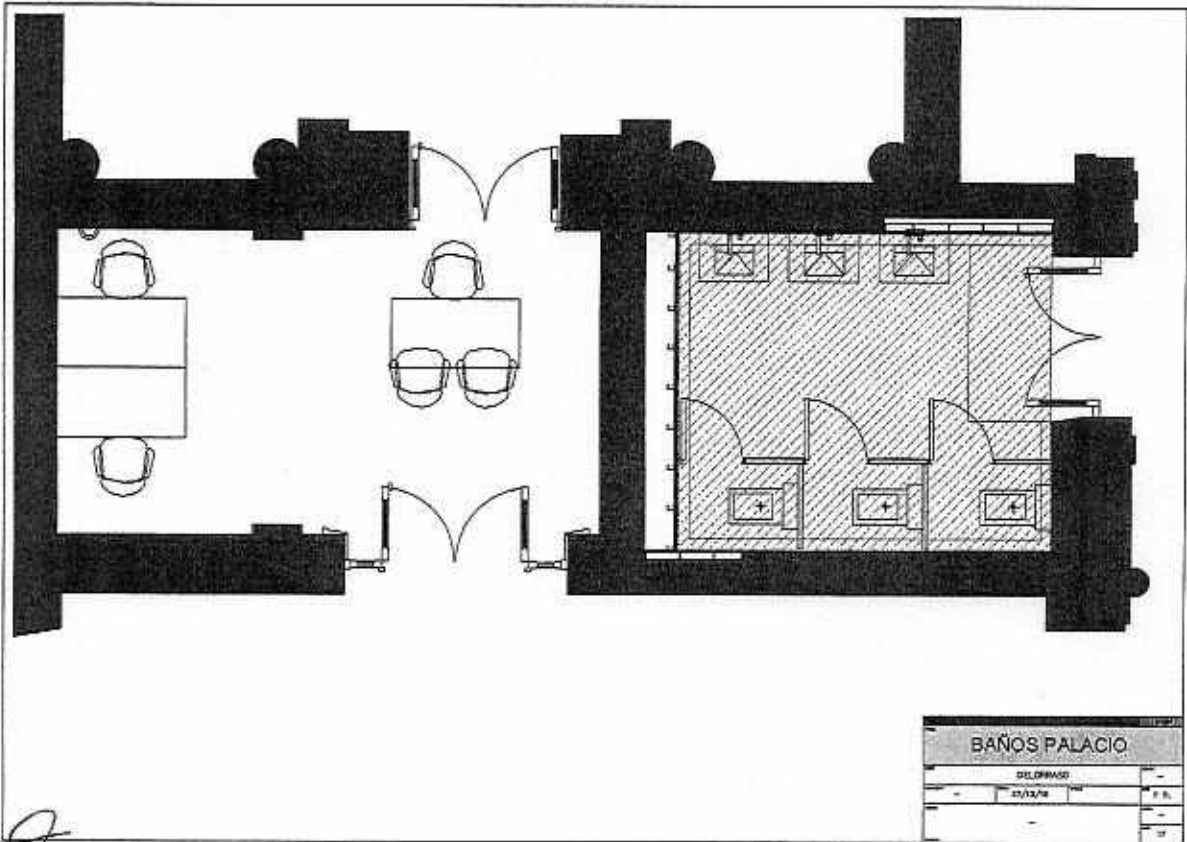

Handwritten signature or initials.

Mario Alvarez
 ES COPIA FIEL DEL ORIGINAL
 MARIO ALBERTO ALVAREZ
 SUBDIRECTOR
 SUBDIRECCION LEGAL Y TECNICO
 DIR. GRAL COORD. ADMINISTRATIVA
 H. CAMARA DE DIPUTADOS DE LA NACION

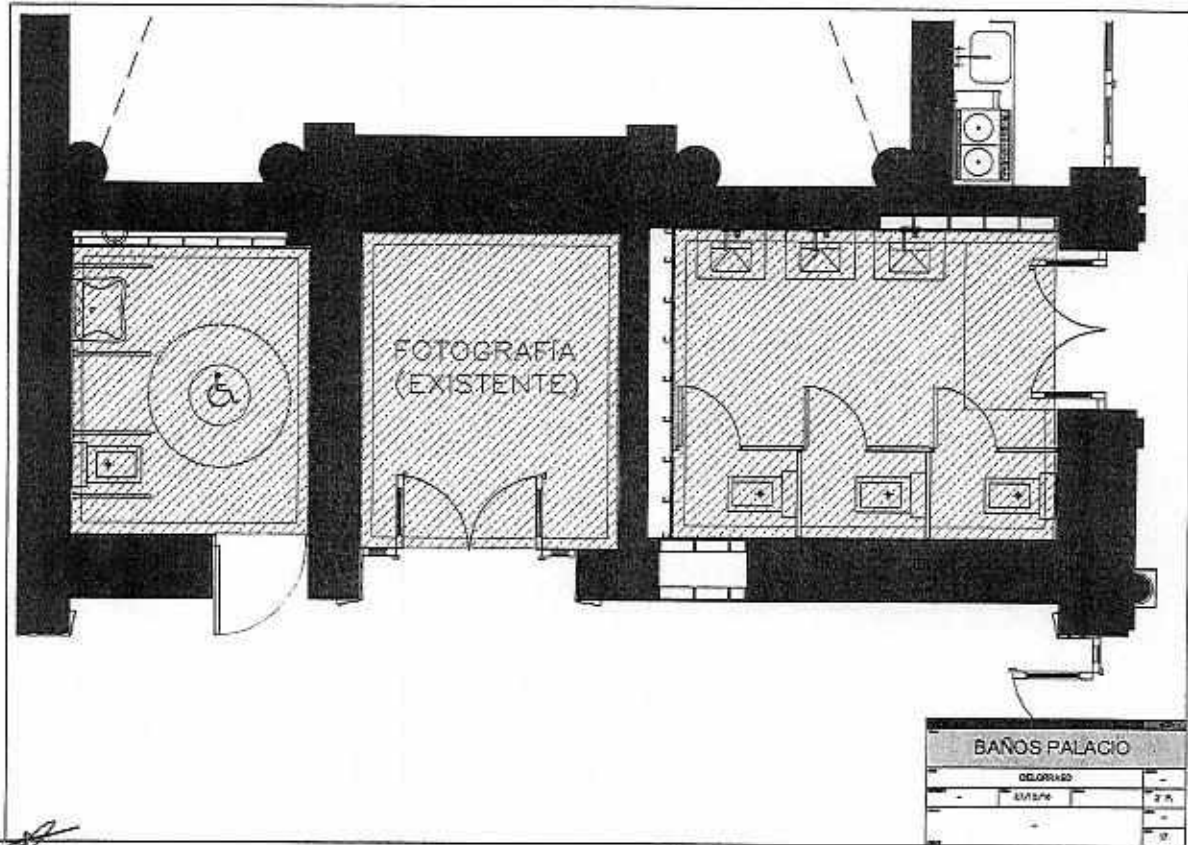

Mario Alvarez
ES COPIA FIEL DEL ORIGINAL
MARIO ALBERTO ALVAREZ
SUBDIRECTOR
SUBDIRECCIÓN LEGAL Y TÉCNICO
DIR. GRAL. COORD. ADMINISTRATIVA
H. CÁMARA DE DIPUTADOS DE LA NACIÓN



INSTALACIÓN SANITARIA

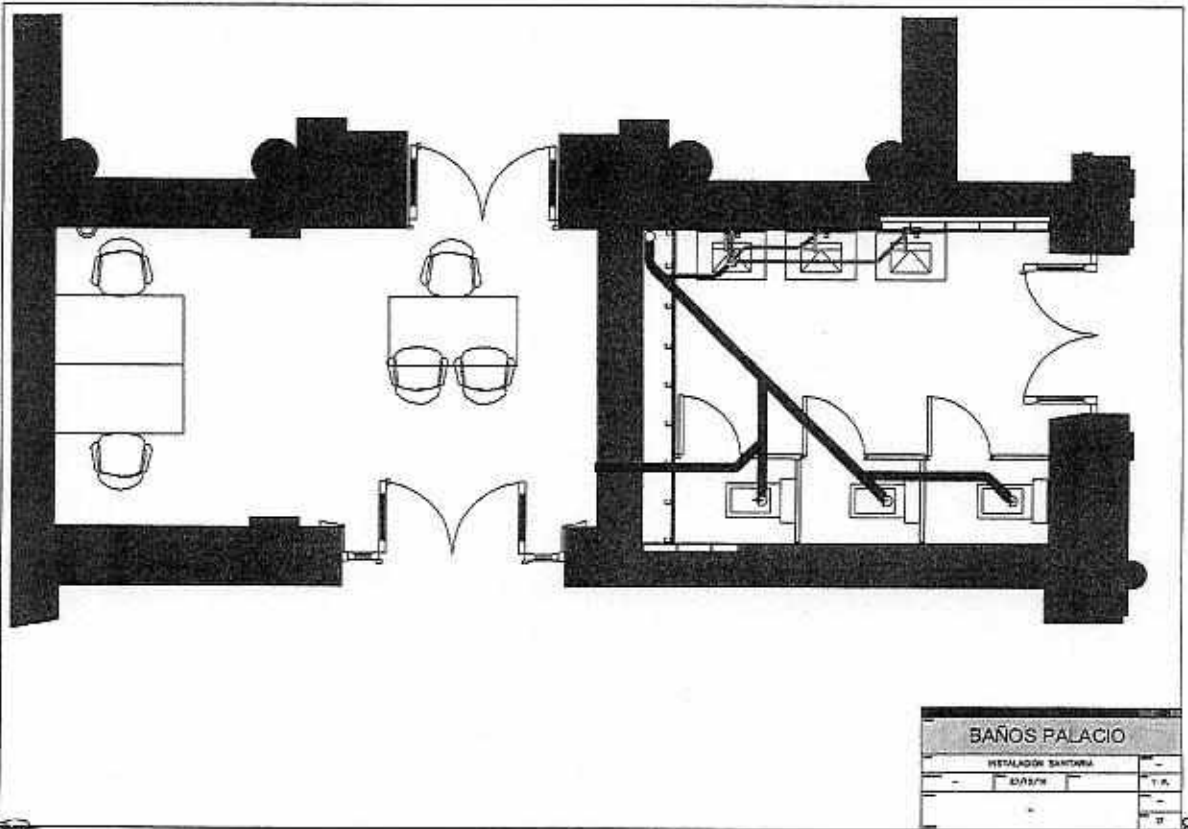
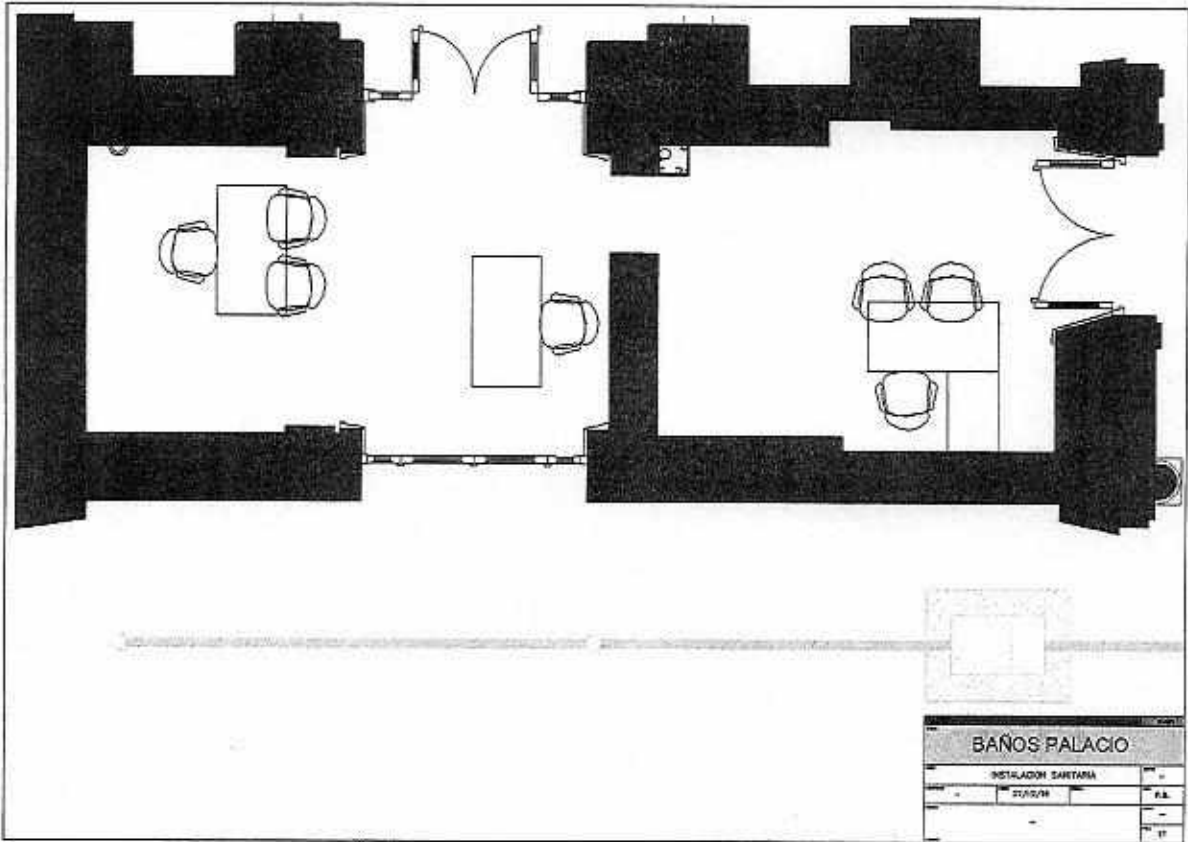

Mario Alvarez
 ES COPIA FIEL DEL ORIGINAL
 MARIO ALBERTO ALVAREZ
 SUBDIRECTOR
 SUBDIRECCION LEGAL Y TECNICO
 DIR. GRAL COORD. ADMINISTRATIVA
 H. CAMARA DE DIPUTADOS DE LA NACION

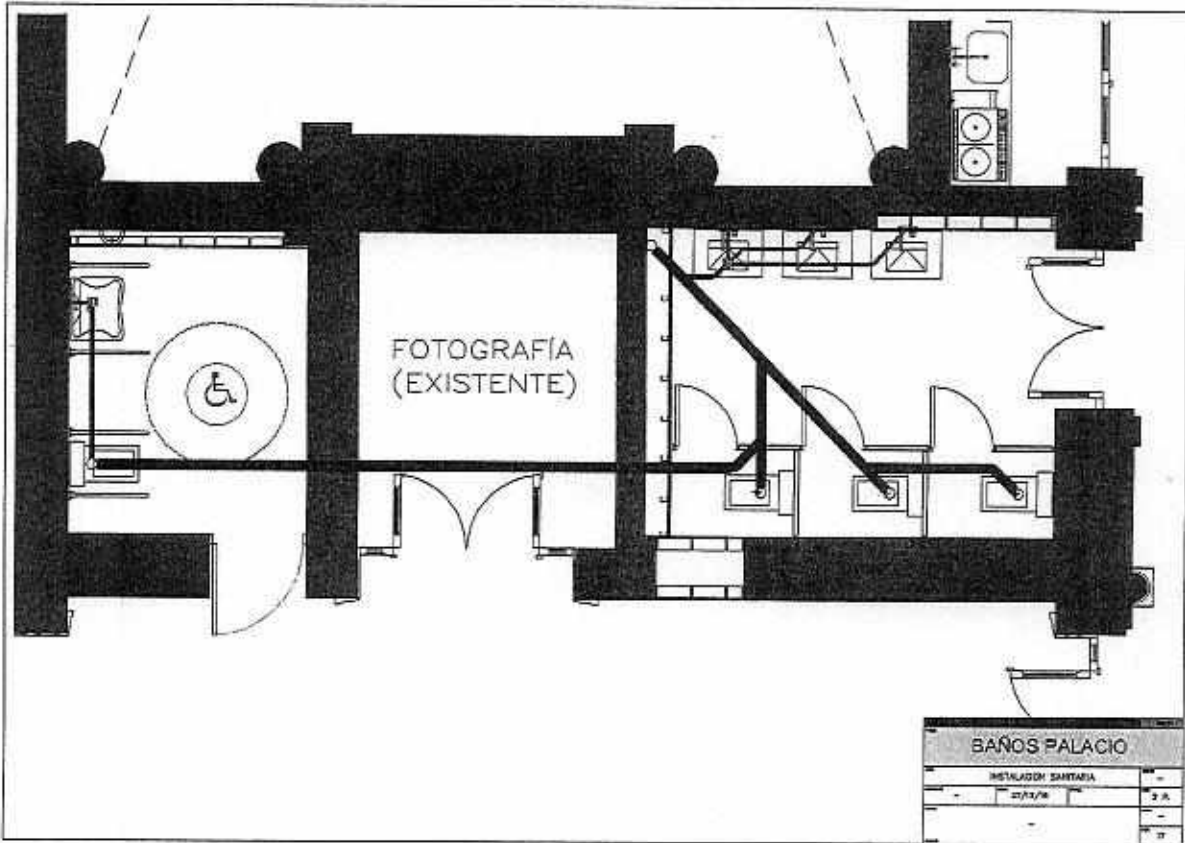

PROVISIÓN AGUA FRÍA

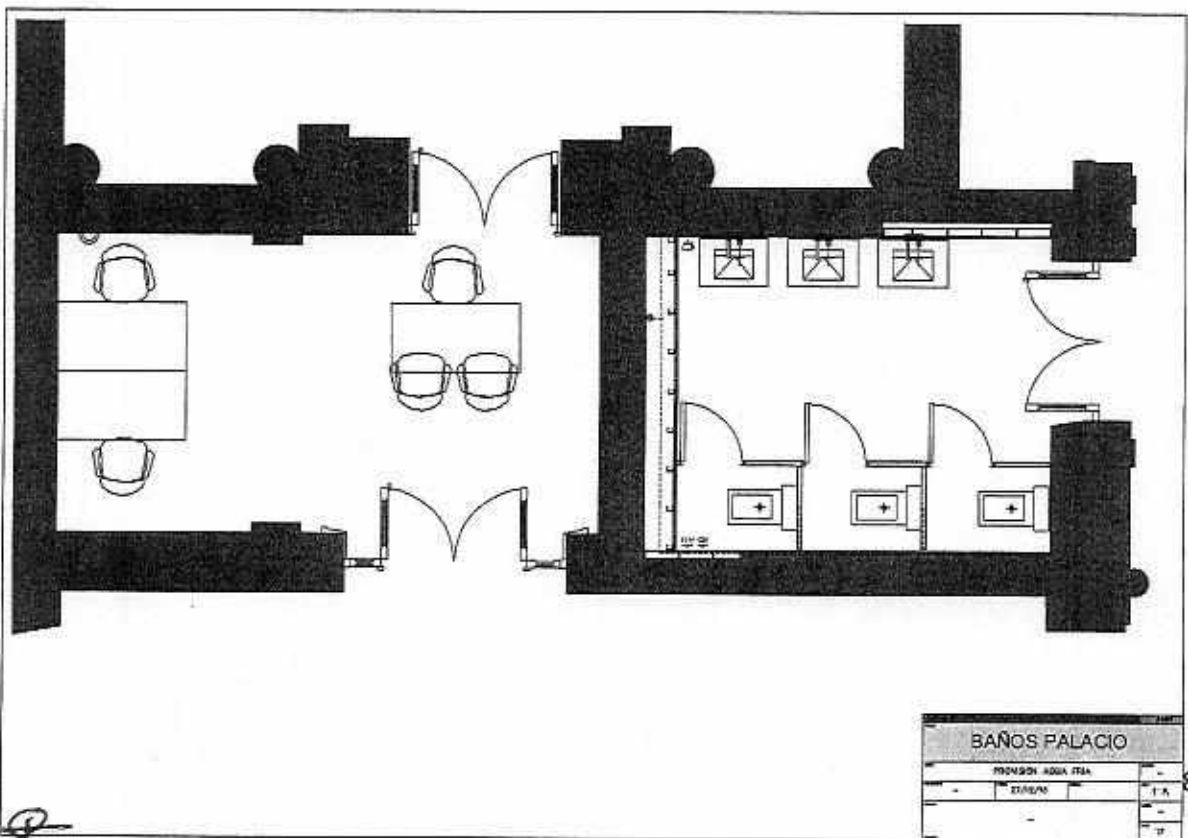

Mario Alberto Álvarez
 ES COPIA FIEL DEL ORIGINAL
 MARIO ALBERTO ALVÁREZ
 SUBDIRECTOR
 SUBDIRECCIÓN LEGAL Y TÉCNICO
 DIR. GRAL COORD. ADMINISTRATIVA
 H. CÁMARA DE DIPUTADOS DE LA NACIÓN

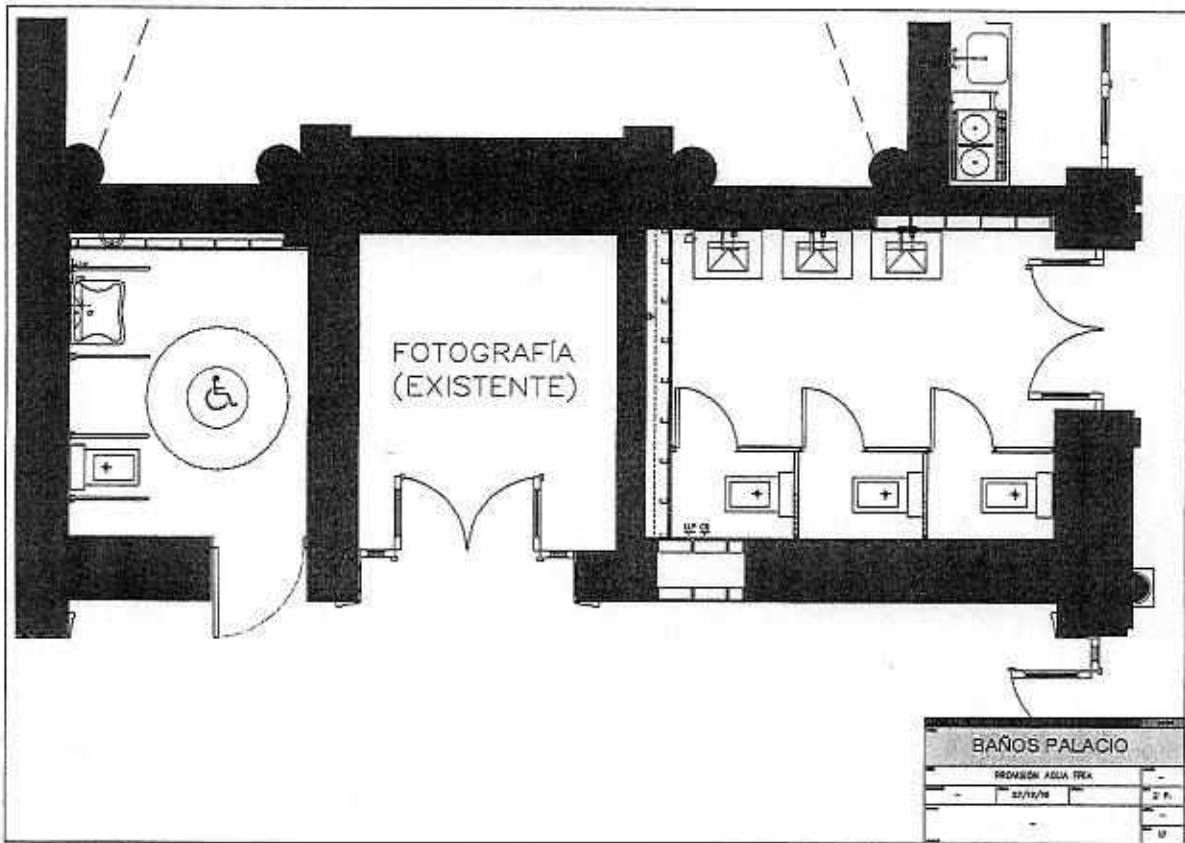

INSTALACIONES 3° PISO

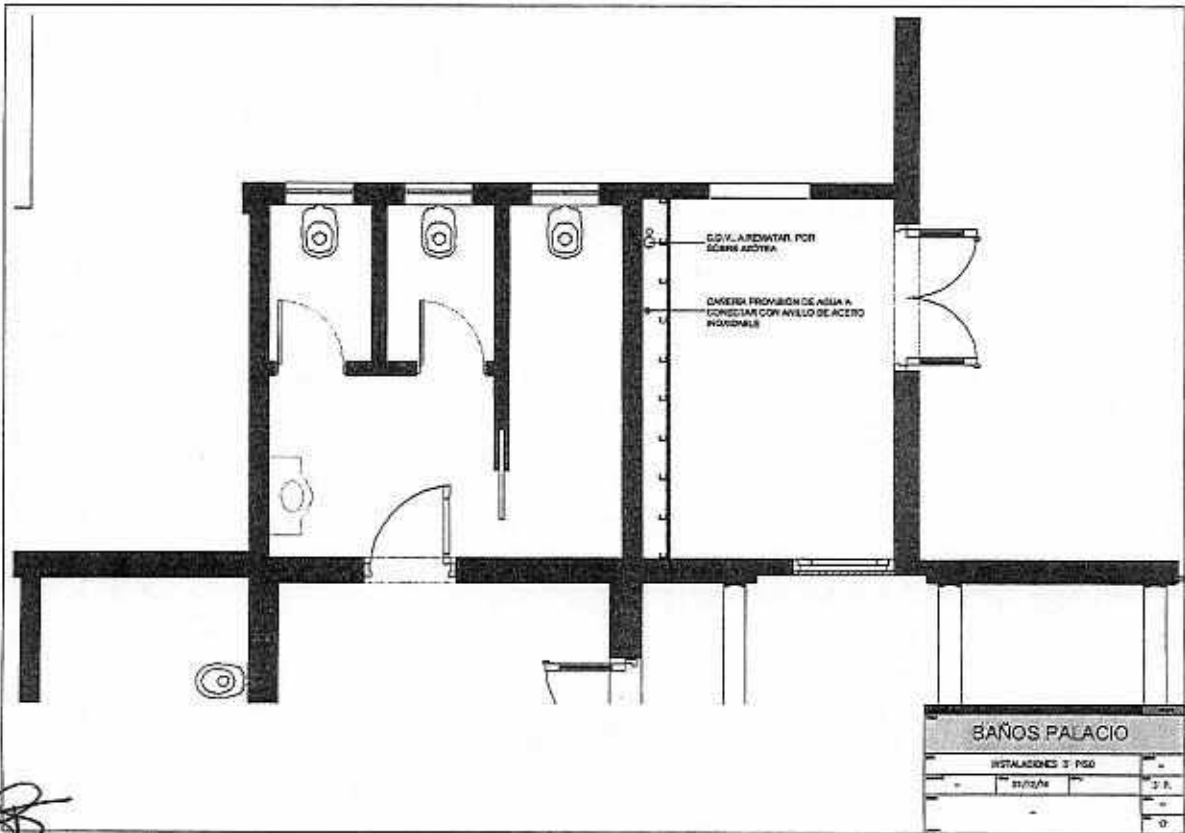

83

Mario Alvarez
 ES COPIA FIEL DEL ORIGINAL
 MARIO ALBERTO ALVAREZ
 SUBDIRECTOR
 SUBDIRECCIÓN LEGAL Y TÉCNICO
 DIR. GRAL COORD. ADMINISTRATIVA
 H. CAMARA DE DIPUTADOS DE LA NACIÓN



SOLADOS

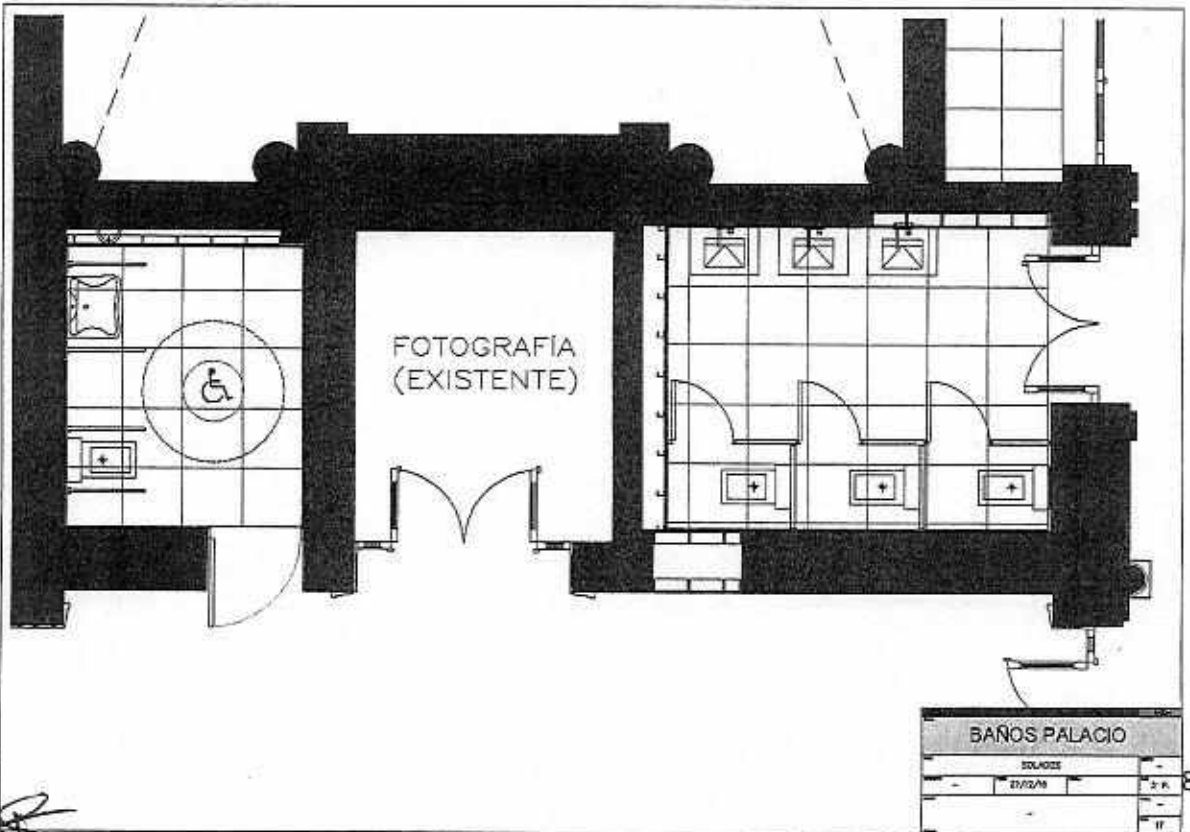
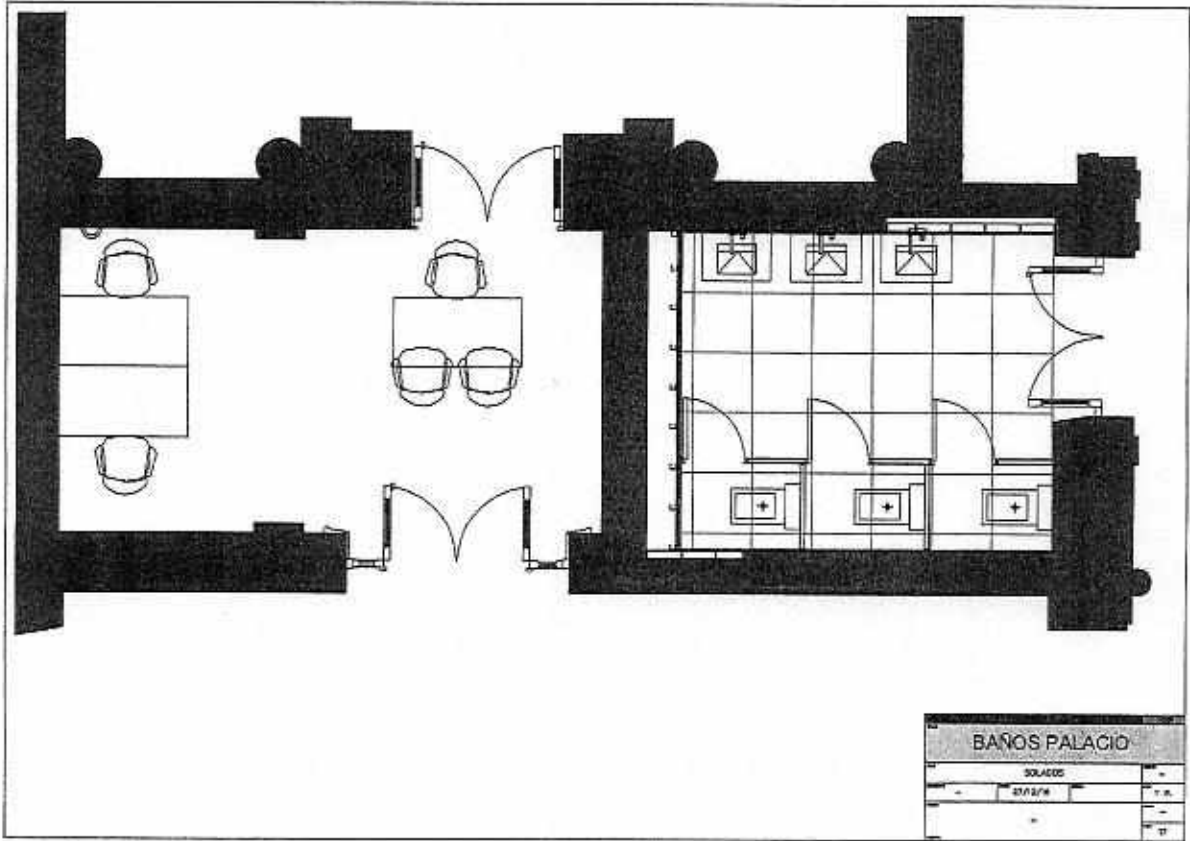

Mario Alvarez
ES COPIA FIEL DEL ORIGINAL
MARIO ALBERTO ALVAREZ
SUBDIRECTOR
SUBDIRECCIÓN LEGAL Y TÉCNICO
DIR. GRAL COORD. ADMINISTRATIVA
H. CÁMARA DE DIPUTADOS DE LA NACIÓN



ILUMINACIÓN

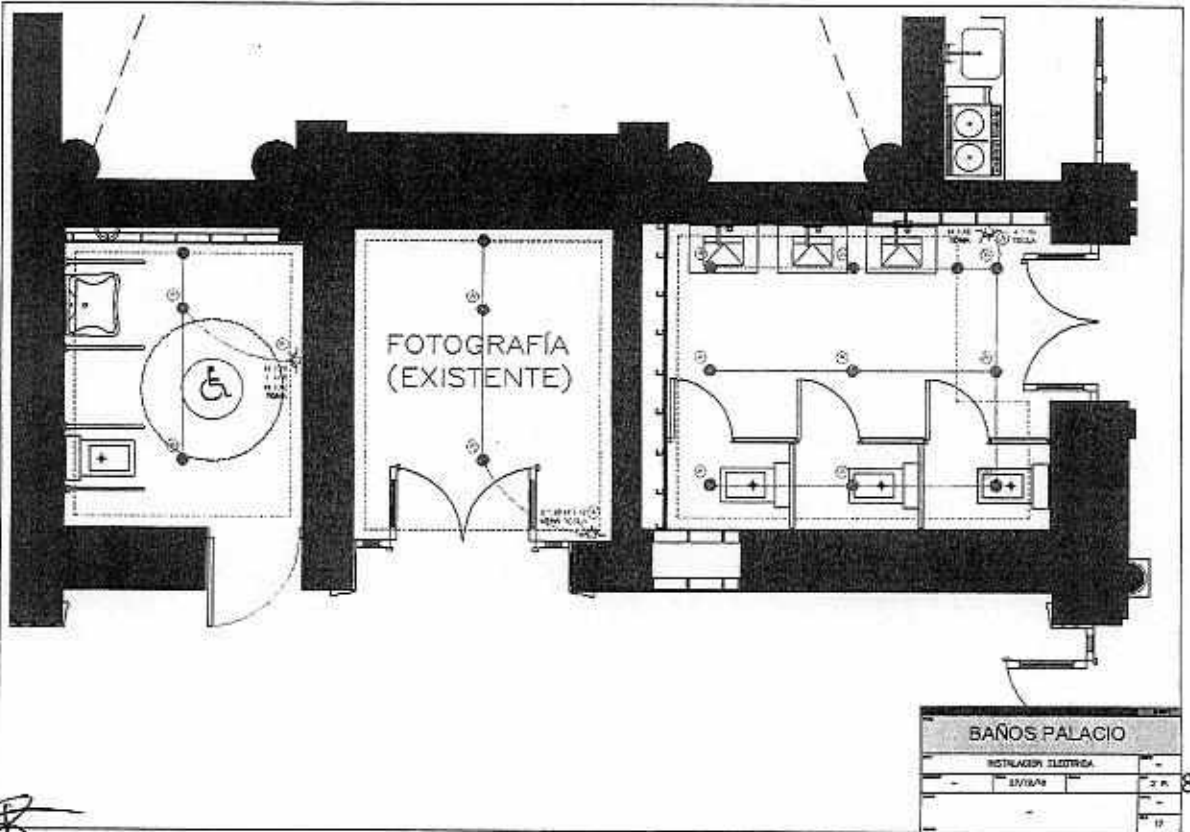
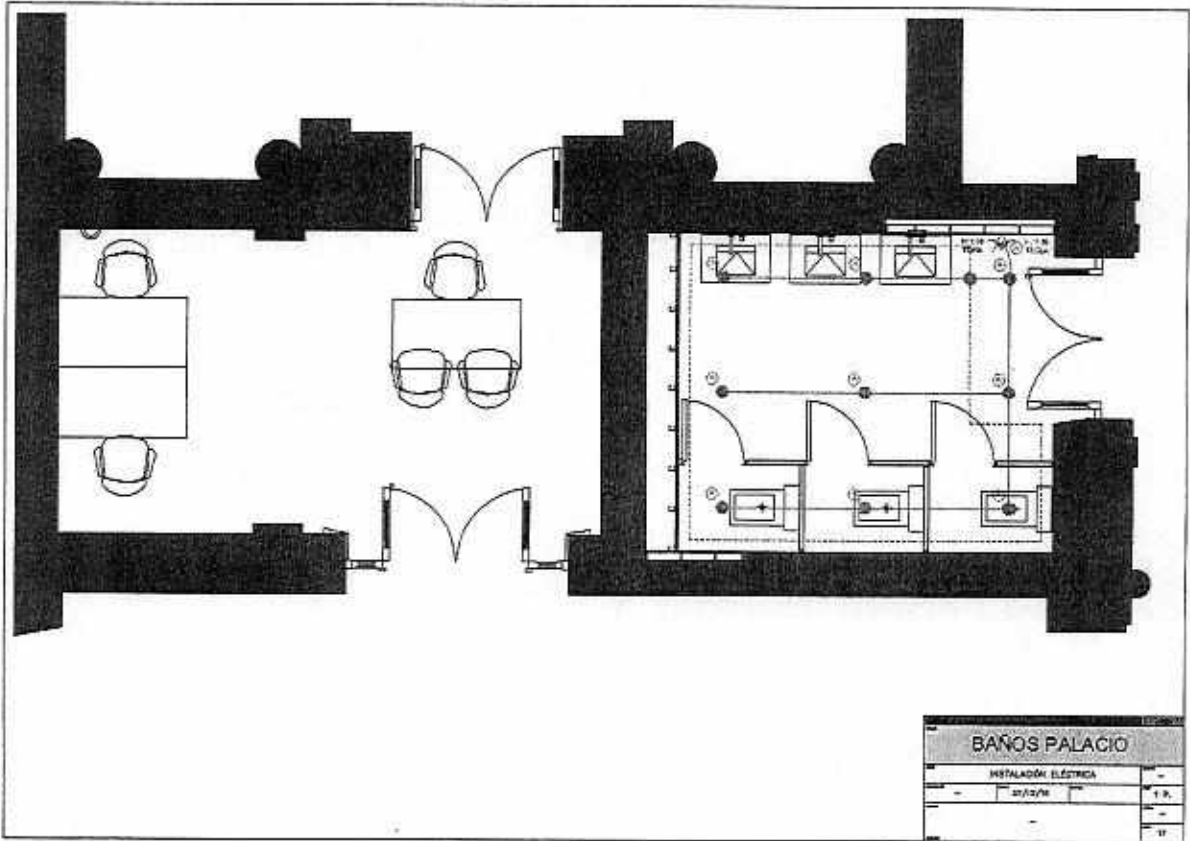

Mario Alberto Alvarez
 ES COPIA FIEL DEL ORIGINAL
 MARIO ALBERTO ALVAREZ
 SUBDIRECTOR
 SUBDIRECCIÓN LEGAL Y TÉCNICO
 DIR. GRAL COORD. ADMINISTRATIVA
 H. CÁMARA DE DIPUTADOS DE LA NACIÓN



VISTAS BAÑO TIPO

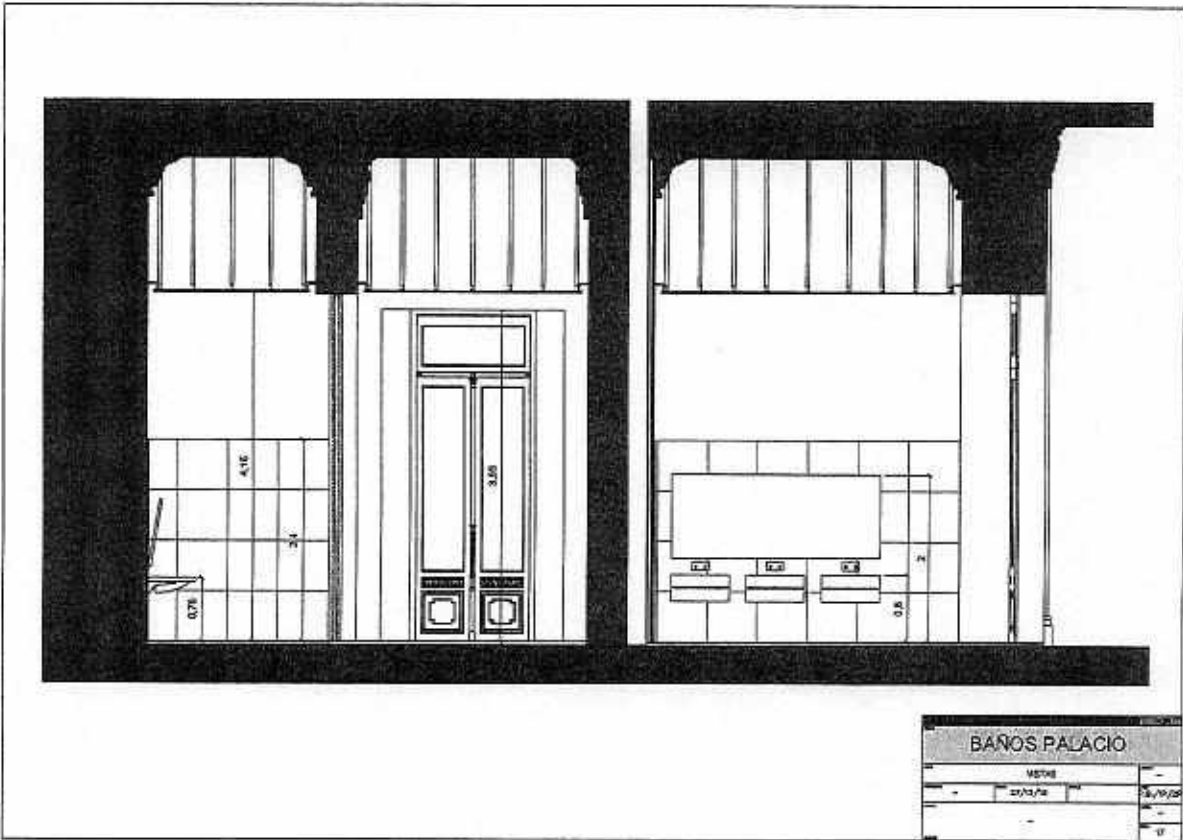

Handwritten signature or mark.

Mario Alvarez
 ES COPIA FIEL DEL ORIGINAL
 MARIO ALBERTO ALVAREZ
 SUBDIRECTOR
 SUBDIRECCION LEGAL Y TECNICO
 DIR. GRAL COORD. ADMINISTRATIVA
 H. CAMARA DE DIPUTADOS DE LA NACION



DSAD N°: 075 / 17

BAÑOS PALACIO		
VISTAS		
25/02/16	PLA/16/20	
		17

BAÑOS PALACIO		
VISTAS		
25/02/16	PLA/16/20	
		17

Mario Alvarez
 ES COPIA FIEL DEL ORIGINAL
 MARIO ALBERTO ALVAREZ
 SUBDIRECTOR
 SUBDIRECCIÓN LEGAL Y TÉCNICO
 DIR. GRAL COORD. ADMINISTRATIVA
 H. CÁMARA DE DIPUTADOS DE LA NACIÓN

DSAD N°: 075 / 17



RECONDICIONAMIENTO BAÑO DISCAPACITADOS 3° PISO

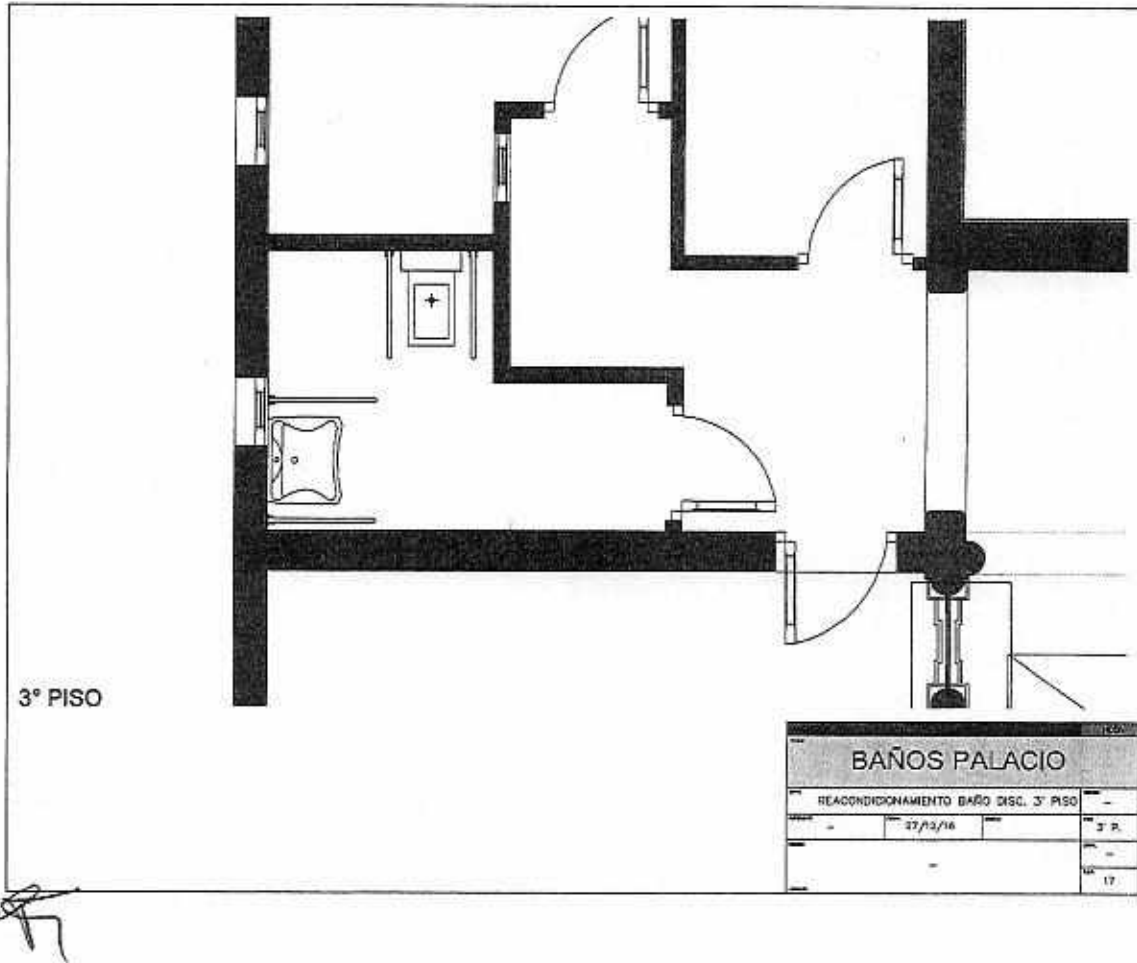

Mario Alvarez
ES COPIA FIEL DEL ORIGINAL
MARIO ALBERTO ALVAREZ
SUBDIRECTOR
SUBDIRECCIÓN LEGAL Y TÉCNICO
DIR. GRAL. COORD. ADMINISTRATIVA
H. CÁMARA DE DIPUTADOS DE LA NACIÓN

DSAD Nº: 075 / 17



OFFICE 2DO PISO

ARQUITECTURA

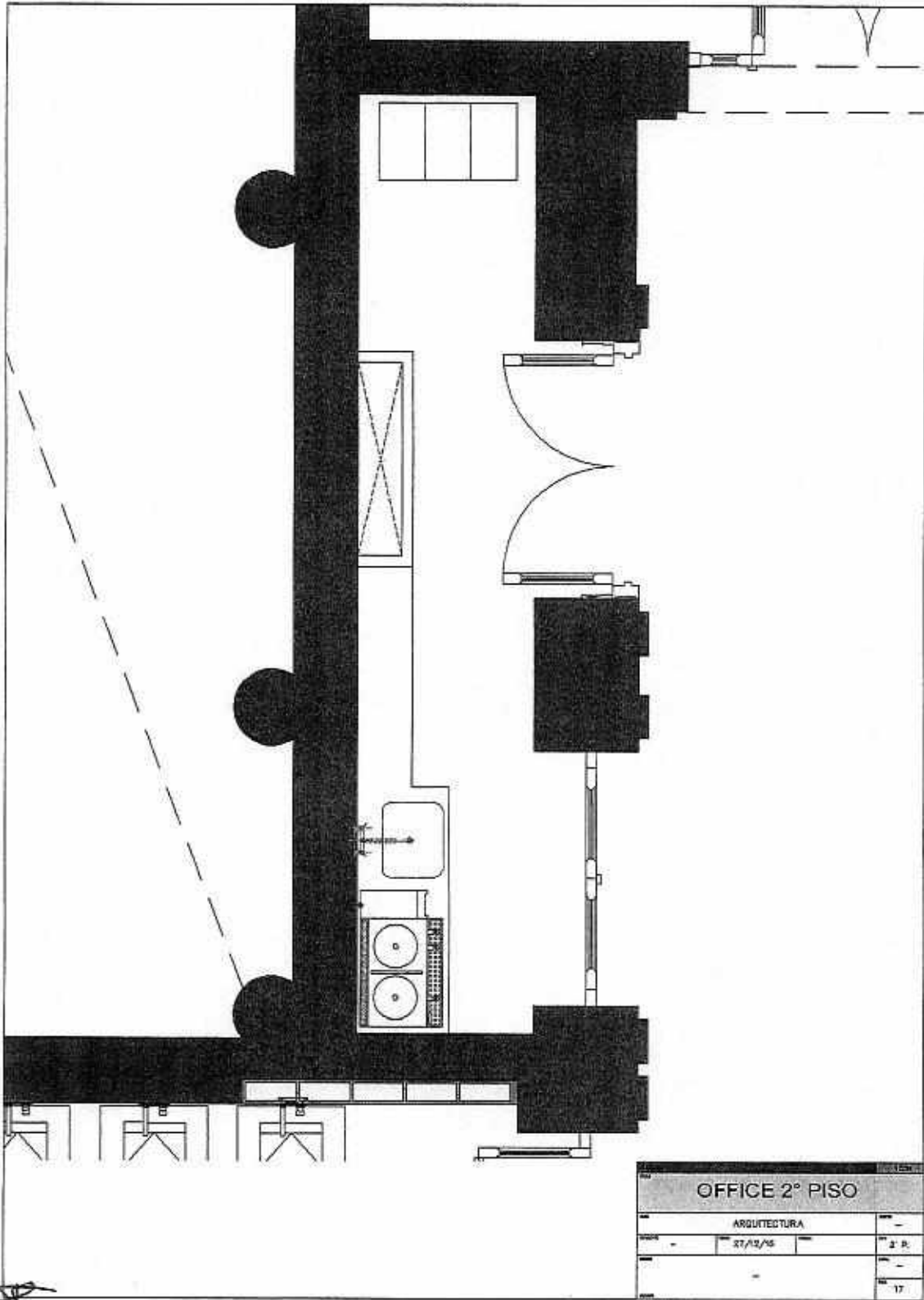

Mario Alvarez
ES COPIA FIEL DEL ORIGINAL
MARIO ALBERTO ALVAREZ
SUBDIRECTOR
SUBDIRECCIÓN LEGAL Y TÉCNICO
DIR. GRAL COORD. ADMINISTRATIVA
H. CÁMARA DE DIPUTADOS DE LA NACIÓN

DSAD N°: 075 / 17



DEMOLICIÓN Y DEMONTES

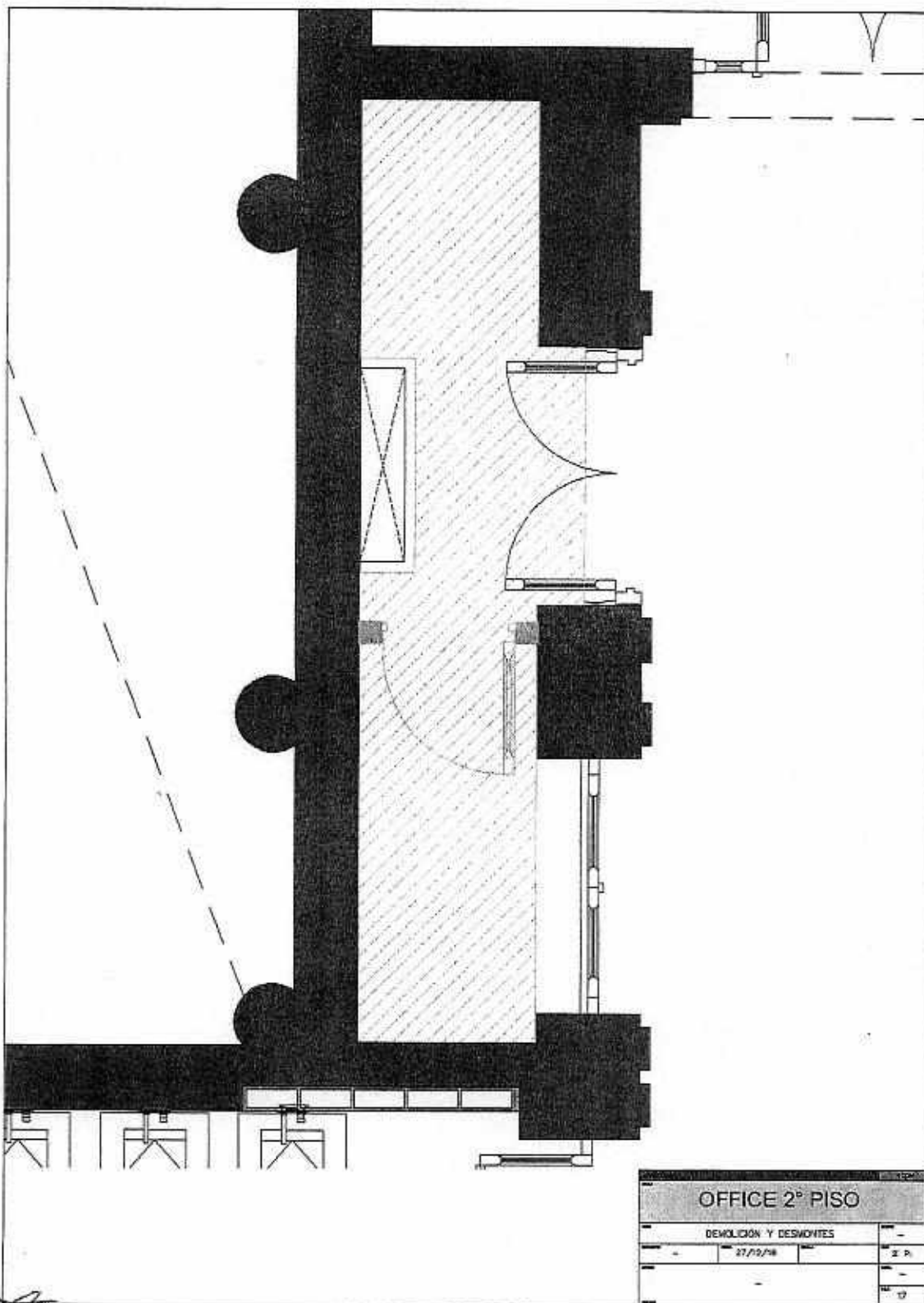

Handwritten mark

50

Mario Alvarez
ES COPIA FIEL DEL ORIGINAL
MARIO ALBERTO ALVAREZ
SUBDIRECTOR
SUBDIRECCION LEGAL Y TECNICO
DIR. GRAL COORD. ADMINISTRATIVA
H. CAMARA DE DIPUTADOS DE LA NACION



DSAD N°: 075 / 17

CIELORRASOS

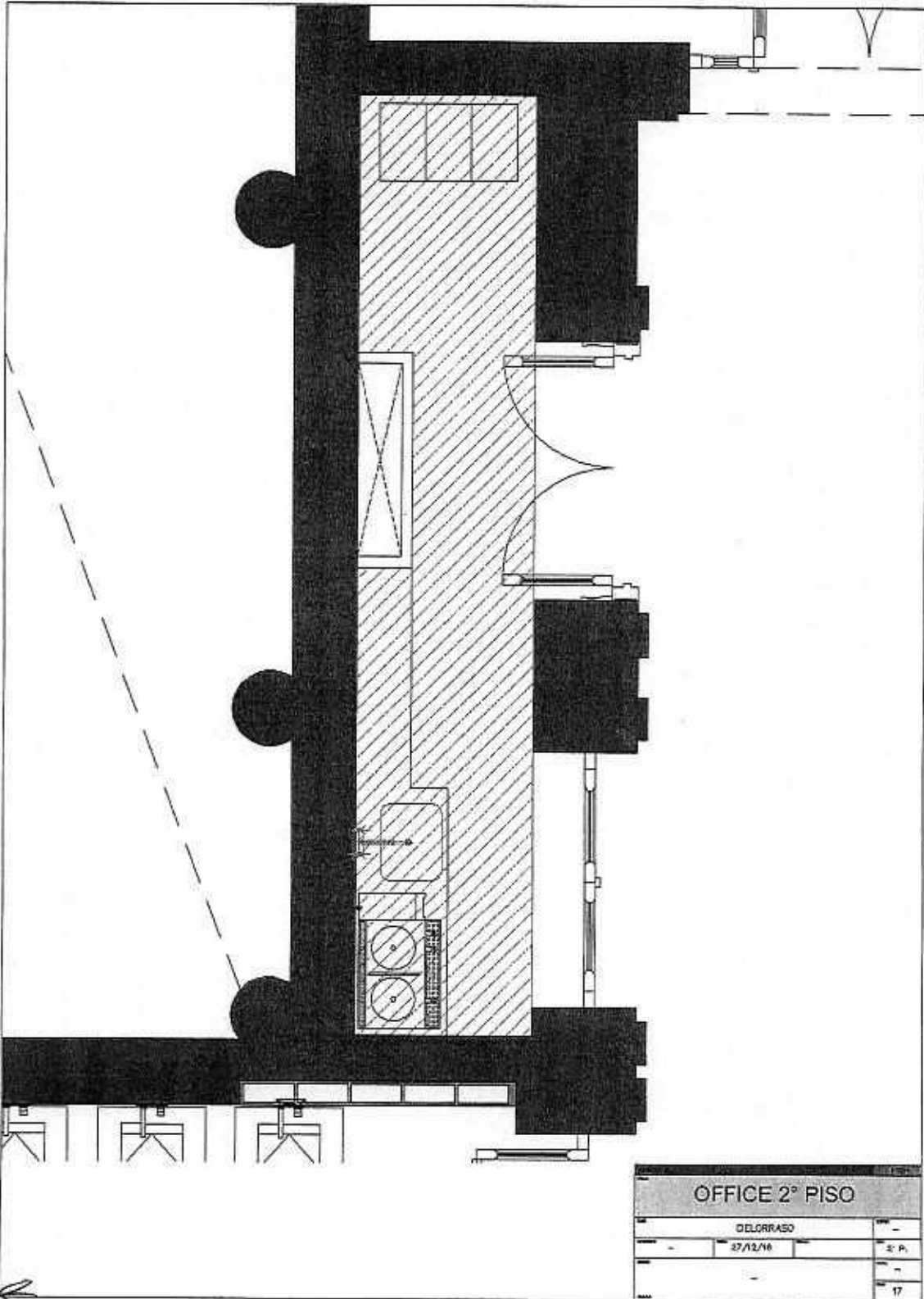

Mario Alberto Alvarez
 ES COPIA FIEL DEL ORIGINAL
 MARIO ALBERTO ALVAREZ
 SUBDIRECTOR
 SUBDIRECCIÓN LEGAL Y TÉCNICO
 DIR. GRAL. COORD. ADMINISTRATIVA
 H. CAMARA DE DIPUTADOS DE LA NACION

DSAD Nº: 075 / 17



SOLADOS

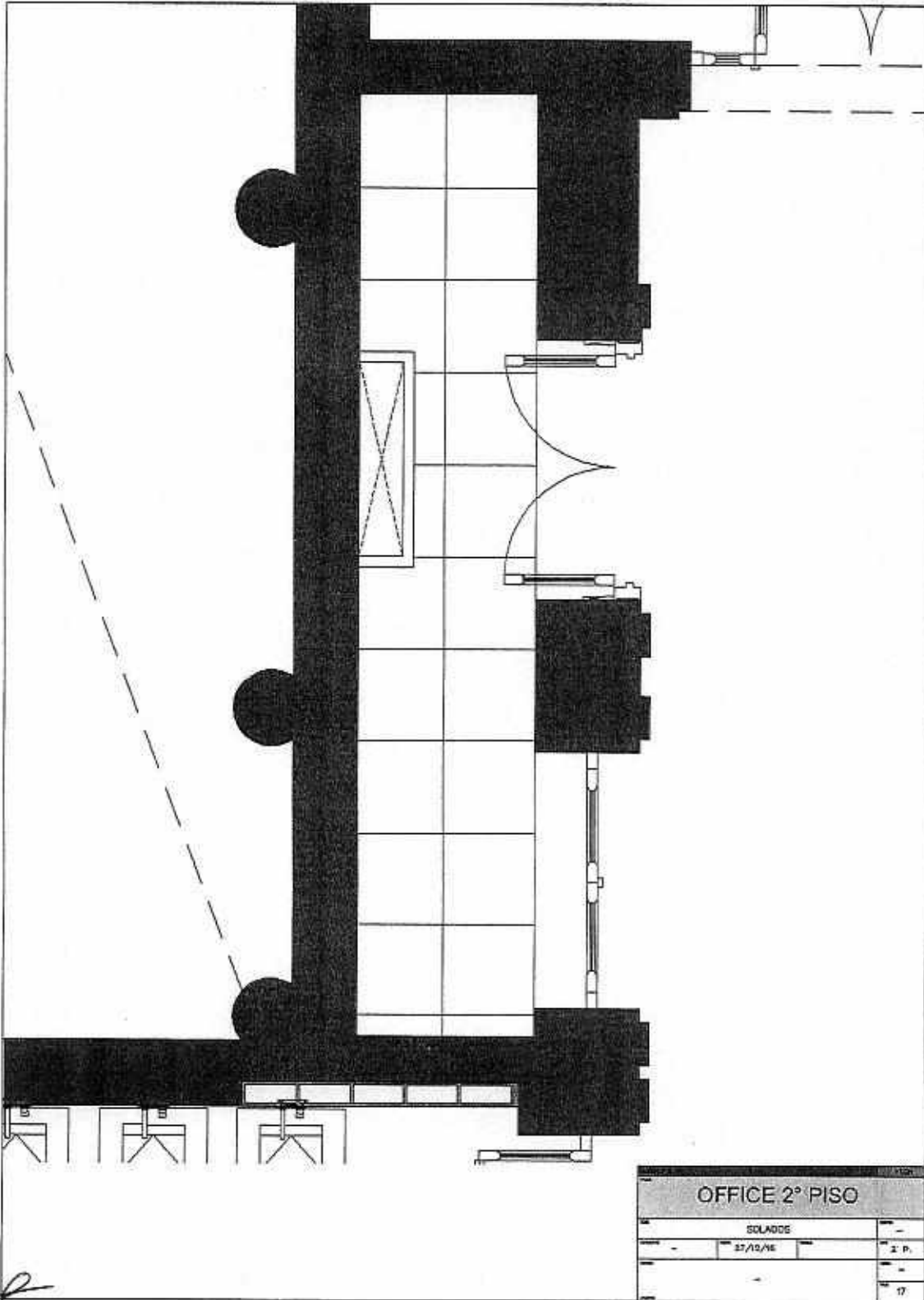

2

ES COPIA FIEL DEL ORIGINAL
MARIO ALBERTO ALVAREZ
SUBDIRECTOR
SUBDIRECCION LEGAL Y TECNICO
DIR. GRAL COORD. ADMINISTRATIVA
H. CAMARA DE DIPUTADOS DE LA NACION



ILUMINACIÓN

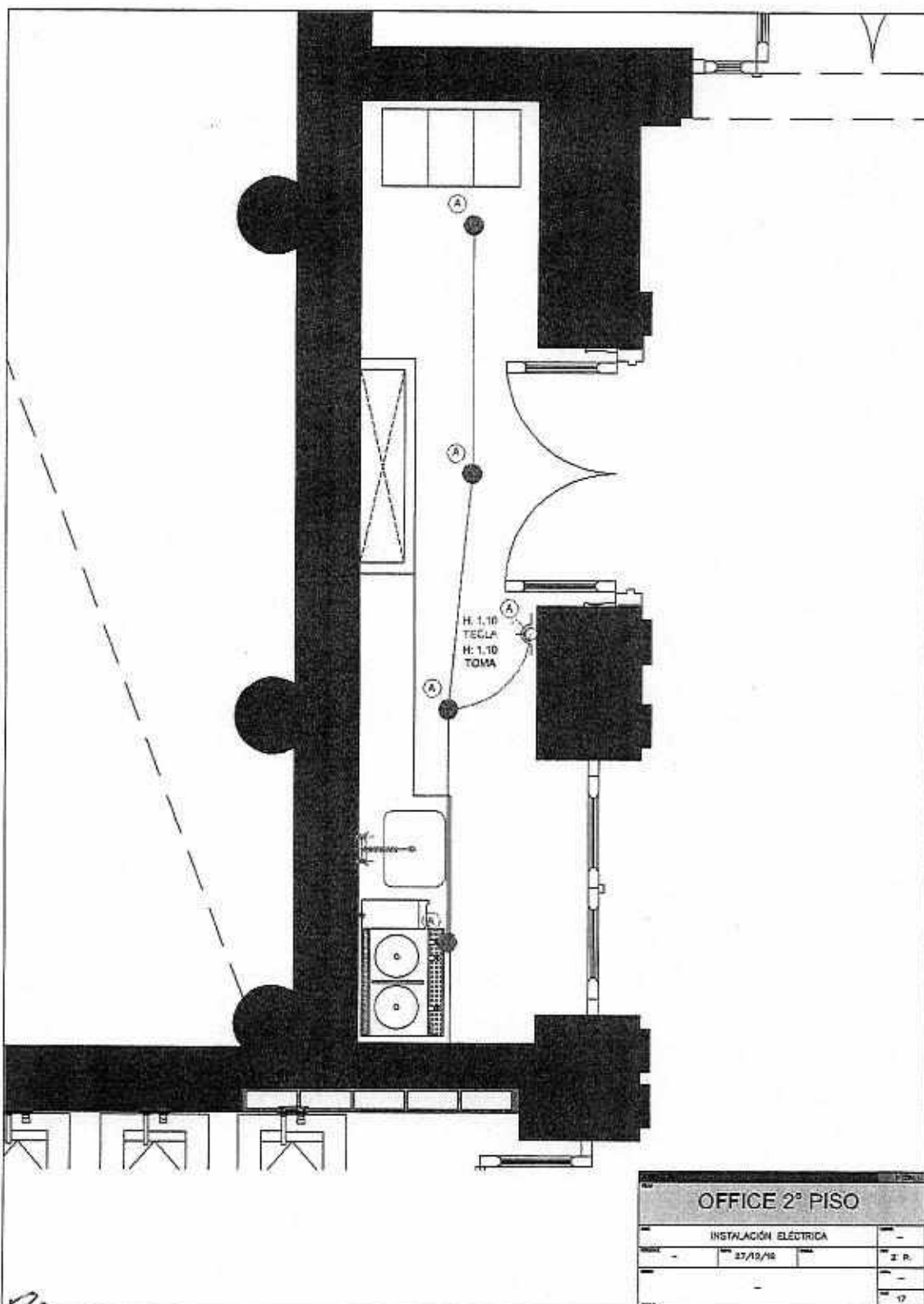

Mario Alvarez
 ES COPIA FIEL DEL ORIGINAL
 MARIO ALBERTO ALVAREZ
 SUBDIRECTOR
 SUBDIRECCIÓN LEGAL Y TÉCNICO
 DIR. GRAL COORD. ADMINISTRATIVA
 H. CÁMARA DE DIPUTADOS DE LA NACIÓN



ANEXO III

"VALOR PATRIMONIAL H.C.D.N."

1.1 CRITERIOS DE ACTUACIÓN EN BIENES DE VALOR PATRIMONIAL HCDN

Objeto

El objeto del presente documento es establecer las pautas que permitan la articulación y control de obras a realizarse en el Palacio del Congreso, cumpliendo los requerimientos y las normativas internas y externas que rigen las nuevas intervenciones en edificios de valor patrimonial.

Marco de referencia

En 1889 el presidente Juárez Celman propuso el actual emplazamiento del edificio, sede del Poder Legislativo Nacional. Más tarde, en 1895 se realizó el concurso de proyectos para su construcción, siendo ganador el arquitecto Víctor Meano, quien comenzó con la ejecución de la obra en 1898. Debido a la muerte de este, el edificio debió ser concluido por el arquitecto Julio Dormal, siendo el inaugurado en 1906 y concluido finalmente en 1946. En 1993 por medio del Decreto N° 2676/1993 es declarado Monumento Histórico Nacional.

Competencias

La Comisión Nacional de Museos y de Monumentos y Lugares Históricos, es un organismo creado por la Ley 12.665 sancionada en 1940, y tiene por finalidad autorizar y supervisar las obras que se realizan en inmuebles propiedad del Estado, cualquiera sea su naturaleza jurídica, de una antigüedad superior a los cincuenta años.

Conocimiento, la comprensión y el significado

Todo profesional, contratista y/o subcontratista que opere sobre componentes de los bienes de referencia será responsable por su acción o la de sus dependientes sobre los bienes tutelados.

Documentación

Se registrará el estado inicial, el proceso de intervención y el estado final a través de fichas, croquis y fotografías.

Administrar los cambios con sensibilidad.

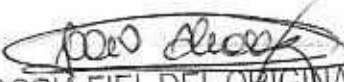
ES COPIA FIEL DEL ORIGINAL
MARIO ALBERTO ALVAREZ
SUBDIRECTOR
SUBDIRECCIÓN LEGAL Y TÉCNICO
DIR. GRAL COORD. ADMINISTRATIVA
H. CÁMARA DE DIPUTADOS DE LA NACIÓN



Adoptar un enfoque cauteloso frente a los cambios. Se hará tanto como sea necesario y tan poco como sea posible. Cualquier intervención debe ser cautelosa. El alcance y la profundidad de cualquier intervención han de ser minimizados. Se emplearán métodos de intervención suficientemente probados, para evitar aquellos que pudieran dañar los materiales históricos y las reparaciones se llevarán a cabo de la forma menos invasiva posible. Los cambios han de ser todo lo reversibles que sea posible. Pueden llevarse a cabo pequeñas intervenciones que mejoren el comportamiento y la funcionalidad a condición de que el significado cultural no se vea dañado. Cuando se plantee un cambio de uso, ha de buscarse un uso adecuado que conserve el significado cultural.

Evaluar el impacto de los cambios propuestos en los componentes patrimoniales y tratar de minimizarlos antes del inicio del trabajo.

Antes de intervenir en cualquier componente patrimonial, deben definirse todos sus elementos asociados y comprenderse sus relaciones y contexto. Debe evaluarse en detalle el impacto de la propuesta en los valores patrimoniales. Se analizará la fragilidad de todos los atributos y se conservarán los componentes más importantes.

Las ampliaciones han de ser respetuosas con el significado cultural. En algunos casos pueden requerirse intervenciones que aseguren la sostenibilidad del bien patrimonial. Tras un pormenorizado análisis, las nuevas intervenciones deben desarrollarse de forma que completen los atributos del bien patrimonial. Estas deben ser reconocibles como elementos nuevos, además de mantener la armonía con el bien y no competir con él. Las nuevas intervenciones deben respetar el sitio, escala, composición, proporción, estructura, materiales, textura y color del bien patrimonial. Las intervenciones deben ser claramente identificables. Proyectar las intervenciones teniendo en cuenta el carácter, escala, forma, emplazamiento, materiales, color, pátina y detalles existentes. Proyectar con arreglo al contexto no significa imitar. El análisis cuidadoso de los elementos circundantes y la interpretación comprensiva de los elementos de su diseño puede ayudar a proveer soluciones de diseño apropiadas.

Respeto a la autenticidad e integridad del bien.

Las intervenciones han de potenciar y mantener el significado cultural. Los elementos significativos deben repararse o restaurarse, más que sustituirse. Es preferible estabilizar, consolidar y conservar elementos a sustituirlos. Cuando sea posible, los materiales usados serán semejantes a los originales, pero se marcarán y fecharán para distinguirse de estos.

Respetar el valor de los cambios significativos superpuestos, y de la pátina del tiempo.

El significado cultural de un bien como testimonio histórico se basa principalmente en su sustancia material original o significativa, y/o en sus valores intangibles, que definen su autenticidad. En cualquier caso, el significado cultural de un bien patrimonial, original o derivado de intervenciones posteriores, no solo depende de su antigüedad. Cambios posteriores que hayan adquirido su propia significación cultural deben ser reconocidos y

ES COPIA FIEL DEL ORIGINAL
MARIO ALBERTO ALVAREZ
SUBDIRECTOR
SUBDIRECCIÓN LEGAL Y TÉCNICO
DIR. GRAL COORD. ADMINISTRATIVA
H. CÁMARA DE DIPUTADOS DE LA NACIÓN



considerados en la toma de decisiones sobre su conservación. La antigüedad debe ser identificable tanto a través de los cambios acometidos en el tiempo como de su pátina. Los contenidos, enseres fijos y accesorios que contribuyan al significado cultural deben ser mantenidos en el bien en la medida de lo posible

Sostenibilidad medioambiental

Debe tratarse de alcanzar un equilibrio adecuado entre la sostenibilidad medioambiental y el mantenimiento del significado cultural. Las presiones para mejorar la eficiencia energética se verán incrementadas con el tiempo. El significado cultural no debe verse dañado por las medidas de mejora de la eficiencia energética. La conservación ha de considerar los criterios contemporáneos de sostenibilidad medioambiental. Las intervenciones en un bien patrimonial deben ejecutarse con métodos sostenibles y servir a su desarrollo y gestión sostenibles. Para lograr una solución equilibrada, se consultará a los actores implicados con el fin de asegurar la sostenibilidad del bien. Deben ponerse a disposición de las futuras generaciones todas las opciones posibles en términos de intervención, gestión e interpretación del lugar, su emplazamiento y sus valores patrimoniales.

Evaluación

La evaluación es el proceso que permite medir los resultados, y ver como estos van cumpliendo los objetivos planteados. La evaluación permite hacer un "corte" en un cierto tiempo y comparar el objetivo planteado con la realidad. Existe para ello una amplia variedad de herramientas. Cada propuesta de intervención debe ir acompañada de un programa de control que, en la medida de lo posible, deberá llevarse a cabo mientras se ejecuta la obra. No deben autorizarse aquellas medidas que no sean susceptibles de control en el transcurso de su ejecución. Durante la intervención, y después de ésta, deben efectuarse unas comprobaciones y una supervisión que permitan cerciorarse de la eficacia de los resultados. Todas las actividades de comprobación y supervisión deben registrarse documentalmente y conservarse como parte de la historia de la construcción.

Glosario

Autenticidad es la cualidad de un bien patrimonial de expresar sus valores culturales, a través de su presencia material y sus valores intangibles de una forma creíble y cierta. Depende del tipo de patrimonio y su contexto cultural.

Conservación se refiere a todos los procesos de cuidado encaminados al mantenimiento de su significación cultural.

Significación o significado cultural se refiere al valor estético, histórico, científico y social y/o espiritual de generaciones pasadas, presentes o futuras. Esta significación cultural se plasma en el lugar en sí mismo, en su emplazamiento, estructura, uso, asociaciones, significados,

ES COPIA FIEL DEL ORIGINAL
MARIO ALBERTO ALVAREZ
SUBDIRECTOR
SUBDIRECCIÓN LEGAL Y TÉCNICO
DIR. GRAL. COORD. ADMINISTRATIVA
H. CÁMARA DE DIPUTADOS DE LA NACIÓN



registros, y lugares y objetos relacionados. Estos lugares pueden tener una amplia variedad de significaciones para diferentes individuos o grupos.

Integridad es la medida de la conservación del estado original en su totalidad del patrimonio construido y sus atributos. El análisis del estado de integridad requiere por tanto una valoración de hasta dónde el bien:

- 1.- Incluye todo los elementos precisos para expresar su valor.
- 2.- Asegura la completa representación de los rasgos y procesos que transmiten la significación del lugar.
- 3.- Sufre efectos adversos de su evolución y/o negligencia.

Intervención es todo cambio o adaptación, incluyendo transformaciones y ampliaciones.

Mantenimiento significa el continuado cuidado de la conservación tanto de la estructura como del entorno del bien, y debe distinguirse de reparación.

Reversibilidad significa que una intervención puede deshacerse sin por ello causar alteraciones o cambios en la estructura histórica básica. En casi todos los casos, la reversibilidad no es absoluta.

1.2 CONSERVACIÓN, RESTAURACIÓN Y PROPUESTA DE INTERVENCIÓN

Metodología

La conservación patrimonial tiene un marco doctrinario en numerosas cartas y documentos internacionales que recomiendan, además del conocimiento cualitativo y cuantitativo de los bienes, la protección y desarrollo de estrategias planificadas de intervención sostenidas en el tiempo para alcanzar los fines propuestos. A los efectos de abordar una metodología apropiada al desarrollo de un plan rector acorde al Palacio Legislativo, se ha utilizado un método que permite evaluar el significado cultural y a su vez proporcionar criterios para la intervención del bien. Para tal fin, se partió de una vasta revisión bibliográfica y estudio de documentos, que permitió un riguroso análisis e investigación histórica para la obtención de datos referidos al contexto histórico de construcción y a las características edilicias relevantes del Palacio Legislativo. Se realizó una evaluación del edificio en la actualidad, obtenido a través de un minucioso relevamiento in situ, conformando un documento referencial y una herramienta a la hora de verificar su estado de conservación, identificar alteraciones físicas y tecnológicas por adiciones, intervenciones anteriores y/o cambios o desajustes funcionales por modificaciones constructivas derivadas de las necesidades del uso actual. De esta manera, la verificación de la hipótesis en torno a la identificación de los agentes de deterioro producida por las ampliaciones desmedidas que sufrió el bien, así como las prioridades establecidas a partir del diagnóstico de los aspectos constructivos, técnicos, funcionales y estéticos de la arquitectura edilicia, fueron determinantes para plantear un proyecto de intervención integral, especialmente en lo que refiere a las tareas a emprender y las recomendaciones para su futura conservación preventiva.

ES COPIA FIEL DEL ORIGINAL
MARIO ALBERTO ALVÁREZ
SUBDIRECTOR
SUBDIRECCIÓN LEGAL Y TÉCNICO
DIR. GRAL COORD. ADMINISTRATIVA
H. CÁMARA DE DIPUTADOS DE LA NACIÓN



Criterios generales de Valoración Patrimonial

Una de las tareas trascendentales que hacen a la protección del patrimonio es la conservación. Según el documento de Nara sobre autenticidad (ICOMOS 1994), ésta "comprende todas las operaciones dirigidas a entender una obra, a conocer su historia y su significado y a asegurar la perdurabilidad de los materiales y, eventualmente, su restauración y puesta en valor". En este sentido, la difusión de la herencia cultural es una estrategia de mediación y vinculación entre patrimonio y sociedad. En el caso de una obra de uso público, como es el Congreso Nacional, la difusión de sus valores patrimoniales es un pilar que da sustento a la puesta en marcha de una gestión para el desarrollo integral de la comunidad. Transformar conceptos abstractos en plataformas culturales y económicas, que en el marco de un plan de desarrollo estratégico, contribuyan a la recuperación de aquellos valores que hacen al sitio único e irrepetible, garantiza, a través del uso de las actuales generaciones, conservar el bien patrimonial con un alto grado de autenticidad en el futuro. Es evidente que cada edificio Histórico se compone de diferentes significados culturales, encontrar el valor que tiene cada uno de ellos y el grado en que quiere ser transmitido en el futuro es un desafío dentro de la intervención patrimonial. Concebir que el edificio esté compuesto por diversos mensajes culturales, permite tomar mayores medidas de protección a la hora de determinar el grado de conservación del edificio y en las posteriores medidas de intervención, preservación preventiva y mantenimiento que deban adoptarse. La importancia de valorar diferencialmente el bien en cuestión, radica principalmente en salvaguardar la integridad y autenticidad de aquellas áreas de mayor valor histórico-cultural, que han sido parte de la conformación histórica y política de nuestra Nación y puedan ser capaces de transmitir su significación al momento de su restauración y posterior Puesta en Valor.

Pautas y criterios generales de intervención

La intervención propuesta desde el Plan Rector de Intervenciones Edilicias, como unidad de gestión integral, está basada en la Restauración objetiva que plantea el arquitecto Antoni Gonzales Moreno-Navarro¹, en donde el planeamiento de la tarea de intervención incorpora desde el reconocimiento y evaluación de los valores históricos, culturales e intrínsecos del bien, pasando por las medidas de restauración y consolidación patrimonial, hasta la conservación preventiva y protocolos de mantenimiento. A continuación se enumeran los criterios que rigen la intervención integral del Palacio Legislativo, el orden de los mismos no implica una valoración a priori.

Las intervenciones deben ser las mínimas posibles.

- ✓ Respeto a la autenticidad e integridad de cada una de las piezas componentes. Devolver el estado original en cuanto a forma color y diseño, exceptuando los subsistemas donde el pliego de especificaciones técnicas indique lo contrario.

 ES COPIA FIEL DEL ORIGINAL
 MARIO ALBERTO ALVAREZ
 SUBDIRECTOR
 SUBDIRECCIÓN LEGAL Y TÉCNICO
 DIR. GRAL COORD. ADMINISTRATIVA
 H. CÁMARA DE DIPUTADOS DE LA NACIÓN



DSAD Nº: 075 / 17

- ✓ Registro de las intervenciones que se realicen y de los elementos nuevos que se incorporen.
- ✓ Compatibilidad entre materiales y piezas repuestas con los originales.
- ✓ Armonía entre las nuevas incorporaciones y el edificio histórico asegurando la reversibilidad de las nuevas incorporaciones.
- ✓ Detener el deterioro progresivo a que se ve expuesta la envolvente edilicia en todos sus subsistemas constructivos y restaurar aquellos que sean necesarios para la trasmisión de su significado.
- ✓ Respeto por las distintas etapas que forman parte del relato histórico y cultural del edificio. Deberán conservarse todos los elementos que tengan un carácter artístico o histórico, pero deberán excluirse aquéllos, que privados de importancia y de significado, representen un detrimento del bien.
- ✓ Plantear un cambio de uso cuando se requiera, recuperar áreas ocupadas o invadidas por actividades no acordes al edificio, buscando un uso adecuado que sea capaz de conservar el significado cultural de la obra patrimonial.

Mantener la integridad del bien a través del entendimiento de su significado

Para guiar cualquier intervención es necesario, además de la documentación gráfica un riguroso análisis histórico y una investigación apropiada. Esto requiere de una meticulosa evaluación del bien, que incluya todos los elementos que contribuyen a su significado y a asegurar el mantenimiento de las características y procesos que confieren la significación al bien. Cualquier intervención precisa basarse en una investigación, documentación y análisis adecuados de los materiales históricos. La comprensión de la manera en que el significado cultural se manifiesta en el patrimonio arquitectónico, así como de la contribución de los diferentes elementos y valores a éste, resulta esencial en la toma de decisiones adecuadas para su cuidado y la conservación de su autenticidad e integridad. Los edificios evolucionan con el tiempo, y las nuevas modificaciones pueden tener un significado cultural, de manera que, un mismo bien puede requerir diferentes enfoques y métodos de conservación. La metodología utilizada en la evaluación del significado del patrimonio arquitectónico debe seguir criterios de conservación culturalmente adecuados. La investigación histórica, el análisis del significado de todos los elementos que constituyen el bien (incluidos interiores, emplazamientos y obras de arte asociadas), así como de los valores intangibles, han de ser incluidos en la elaboración de pautas para orientar la evolución y los cambios. Es esencial que este análisis se haya finalizado antes de comenzar los trabajos para garantizar que su evolución y cambios estén regidos por los criterios específicos de intervención adoptados.

Archivos y documentación

En todas las intervenciones deben documentarse adecuadamente las peculiaridades del bien, así como las medidas adoptadas. La documentación debe recoger el estado al inicio, durante y después de la intervención. Dicha documentación debe ser custodiada en lugar seguro y en

ES COPIA FIEL DEL ORIGINAL
MARIO ALBERTO ALVAREZ
SUBDIRECTOR
SUBDIRECCIÓN LEGAL Y TÉCNICO
DIR. GRAL COORD. ADMINISTRATIVA
H. CÁMARA DE DIPUTADOS DE LA NACIÓN



un formato reproducible. Ésta contribuirá a la interpretación y entendimiento del bien, aumentando de esta forma la comprensión y el disfrute por parte de usuarios y visitantes. La información obtenida en la investigación del patrimonio arquitectónico, así como en otros inventarios y documentos, debe ser accesible a todas aquellas personas interesadas en él.

Investigación sobre los elementos técnicos del patrimonio arquitectónico del Palacio Legislativo

Refiere a la investigación y desarrollo de métodos específicos de reparación adecuados a los materiales y técnicas constructivas propias. Los materiales y técnicas constructivas actuales difieren de los del pasado. Por ello, se requiere la investigación y el desarrollo de métodos de conservación específicos adecuados a estas tipologías constructivas únicas. Algunos elementos del patrimonio arquitectónico pueden implicar desafíos específicos para su conservación. Ello puede ser resultado del uso de materiales y métodos constructivos nuevos o experimentales o, simplemente, de la carencia de experiencia profesional específica en su conservación. Los materiales y detalles originales o significativos que hayan de ser retirados, serán documentados, y se guardarán muestras representativas de los mismos. Previamente a toda intervención debe analizarse cuidadosamente, y ha de identificarse y comprenderse cualquier daño visible o invisible. La investigación del estado y deterioro de los materiales debe ser acometida por profesionales debidamente cualificados, usando métodos no destructivos y no invasivos. Los análisis destructivos se reducirán al mínimo. Se requiere una investigación metódica del envejecimiento de los nuevos materiales a fin de evaluar su comportamiento futuro con respecto a los materiales originales. La aplicación de las normas (por ejemplo y no excluyentes, las de accesibilidad, seguridad y salud, protección contra incendios, y de mejora en la eficiencia energética) pueden requerir adaptaciones para conservar el significado cultural. El análisis pormenorizado y la negociación con las autoridades buscarán minimizar los impactos negativos. Cada caso debe ser valorado individualmente.

Criterios de Intervención: Incorporación de nuevos materiales

El criterio de intervención para la incorporación de arquitectura moderna supone limitar los elementos nuevos al mínimo posible, con la simplicidad y correspondencia al esquema constructivo original. La incorporación de obra nueva, debe contemplar un lenguaje con una fuerte impronta de contemporaneidad, ya sea por el diseño y por la forma en que deben ser utilizados y escogidos los materiales. Se deben destacar claramente como elementos agregados, utilizando materiales de tecnología actual y diferente al primitivo. Deben garantizar la armonía entre las nuevas incorporaciones y los elementos patrimoniales, asegurando la reversibilidad de los nuevos componentes.

~~Alcance y metodología de intervención~~

ES COPIA FIEL DEL ORIGINAL
MARIO ALBERTO ALVAREZ
SUBDIRECTOR
SUBDIRECCIÓN LEGAL Y TÉCNICO
DIR. GRAL. COORD. ADMINISTRATIVA
H. CÁMARA DE DIPUTADOS DE LA NACIÓN

DSAD N°: 075 / 17



Se utilizará como estrategia en el desarrollo de las tareas la mínima intervención sobre las preexistencias ya restauradas. Se debe lograr el menor impacto visual, y la mínima interferencia con las obras a realizar. Se deberá prestar atención a la condición de Monumento Histórico Nacional del Edificio del Palacio Legislativo (Ley 12.665 y sus modificatorias y Ley 24.252) por lo que todas las tareas de obra deberán realizarse con las máximas precauciones, y cuidados que requiere el bien, que por sus características no permite reemplazo o sustitución de elementos originales. El encaje de los elementos nuevos debe respetar el tipo de material original, y mimetizar la intervención puntual con el área circundante. Diariamente se deberá realizar la limpieza de obra demandada por sus trabajos y el retiro de los desechos. Deberá realizarse el relevamiento, ejecución y provisión de documentación de proyecto Ejecutivo y documentación definitiva. Tramitación, ejecución y provisión de documentación y planos conforme a obra.

ES COPIA FIEL DEL ORIGINAL
MARIO ALBERTO ALVAREZ
SUBDIRECTOR
SUBDIRECCIÓN LEGAL Y TÉCNICO
DIR. GRAL COORD. ADMINISTRATIVA
H. CÁMARA DE DIPUTADOS DE LA NACIÓN



ANEXO IV

NORMAS DE HIGIENE Y SEGURIDAD A CUMPLIR POR LA EMPRESA ADJUDICATARIA

DISPOSICIONES GENERALES

1) Orden y Limpieza

- Es una actividad fundamental y necesaria, convirtiéndose en una responsabilidad individual de cada persona que trabaja en la obra.
- La empresa adjudicataria deberá mantener las áreas de trabajo, zonas de circulación, almacenamiento de materiales, etc., libres de toda suciedad, desechos y/o residuos.
- Los residuos y todos los restos generados por las actividades diarias de la Adjudicataria deberán ser depositados en recipientes especiales para tal fin y dispuestos de acuerdo a lo indicado por el área que tiene el control de la ejecución de la obra.
- No está permitida la quema general de residuos.
- Los materiales de construcción serán almacenados o ubicados de una manera ordenada, en forma tal que no represente un peligro potencial para el personal o daño a equipos a causa del desarrollo de la actividad.
- Los cables eléctricos, las mangueras y las tuberías extendidas en forma temporal y que cruzan camino o sectores de tránsito, deben estar fuertemente protegido contra daños y/o colocados en elevaciones según corresponda.

2) Lugar para almuerzo / comidas

- La Adjudicataria deberá establecer áreas adecuadas para comer, las que deberán mantenerse siempre en buenas condiciones de higiene y orden.
- Asimismo, deberán colocarse contenedores apropiados para el retiro de los restos de comida y envases.

3) Política de alcohol y drogas

- Está prohibido el consumo de alcohol y drogas en todo el ámbito de la obra.
- No se permitirá realizar sus tareas a una persona en estado de ebriedad o bajo la influencia de psicotrópicos, la que deberá abandonar el lugar de trabajo. Será responsabilidad de la Adjudicataria, retirarlo del lugar de trabajo, y dar aviso al área de la H.C.D.N. que lleve a cabo el control de la ejecución de los trabajos.

4) Prohibición de fumar y hacer fuego

- Está prohibido fumar en la obra y en todo el ámbito de la H.C.D.N. (Ley 26.687) y realizar fuego en todo el predio de la obra.
- No está permitido realizar fuego ya sea con fines de calefacción o preparación de alimentos, en todo el predio de la obra.
- El incumplimiento de lo estipulado en este apartado, será pasible de sanciones.

5) Accidentes

ES COPIA FIEL DEL ORIGINAL
MARIO ALBERTO ALVAREZ
SUBDIRECTOR
SUBDIRECCIÓN LEGAL Y TÉCNICO
DIR. GRAL COORD. ADMINISTRATIVA
H. CÁMARA DE DIPUTADOS DE LA NACIÓN



DSAD N°: 075 / 17

- La Adjudicataria es responsable de todos los accidentes de trabajo que ocurran a su personal, con motivo de las obligaciones que asume en cada contratación y de sus consecuencias, como así también de la comunicación, confección de la documentación y presentación ante los entes de regulación, sin que puedan trasladarse estas obligaciones a la H.C.D.N.
- Además, deberán hacerse cargo de la atención médica de su personal, internación, rehabilitación e indemnización, según corresponda.

DISPOSICIONES PARTICULARES

1) Designación de un responsable de higiene y seguridad en el trabajo por parte de la Adjudicataria

- La empresa adjudicataria tendrá que cumplir con lo estipulado en el Decreto Reglamentario 351 / 79 de la ley N° 19.587 de Higiene y Seguridad; Decreto N° 1.338 / 96 de SRT.
- La Adjudicataria deberá presentar una nota de vinculación con la firma del apoderado de la empresa adjudicataria y firma del profesional en higiene y seguridad en el trabajo, adjuntando copia de la matrícula profesional habilitante y certificado de cobertura de accidente de trabajo (ART) o de accidente personal, según corresponda.
- El responsable en higiene y seguridad en el trabajo de la Adjudicataria deberá presentar ante la Dirección de Higiene y Seguridad en el Trabajo de la H.C.D.N., constancia de visita realizada por el mismo a la obra, por lo menos una vez por semana; salvo que por indicación de la citada dirección y atento a las características del trabajo, se requiera más tiempo de presencia en la obra del responsable de higiene de la Adjudicataria.

2) Presentación del Programa de Seguridad

- Se deberá presentar un Programa de Seguridad, de acuerdo a las Resoluciones de la S. R.T. N° 51 / 97, 231/ 96, 35 / 98, 319 / 99, (según la que corresponda de acuerdo a los trabajos a realizar), teniéndose en cuenta la implementación de procedimientos y normas que cubran todo aspecto relacionado con la seguridad en el lugar de trabajo, riesgos potenciales a los que están expuestos los trabajadores, cronogramas de capacitaciones previstas para el personal y medidas preventivas a cumplimentar de acuerdo a la legislación vigente (Ley Nacional N° 19.587. Decreto 351 / 79, Decreto 911 / 96).
- Dicho programa debe estar aprobado por la A.R.T antes de iniciar los trabajos en obra.

3) Registro de entrega de los Elementos de Protección Personal (EPP) y de ropa de trabajo

- La Adjudicataria deberá proveer a su personal de ropa de trabajo y de los elementos de protección personal según el tipo de actividades que desarrolle y de acuerdo a lo descrito en el Plan / Programa de Seguridad / Tareas seguras.
- Es obligación de la Adjudicataria exigir a su personal el uso de los elementos de protección personal.

103

ES COPIA FIEL DEL ORIGINAL
MARIO ALBERTO ALVAREZ
SUBDIRECTOR
SUBDIRECCIÓN LEGAL Y TÉCNICO
DIR. GRAL COORD. ADMINISTRATIVA
H. CÁMARA DE DIPUTADOS DE LA NACIÓN



- Son de uso obligatorio en todo el predio de la obra, la ropa de trabajo, el casco de seguridad y calzado con puntera de acero.
- Adjuntar copia de la Planilla de Registro de entrega de los EPP con la firma del trabajador, según lo que exige la Resolución 299/11, Ley 19.587., y cumplir o exceder las normas IRAM, en ausencia de esta última, se tomarán como válidas las normas ANSI, NIOSH o EN.
- En las áreas donde convivan trabajadores y vehículos, se exigirá el uso obligatorio de ropa de alta visibilidad (casaca, chaleco, bandoleras, etc. de material fluorescente y con bandas reflectivas) para circular y/o trabajar.
- Personas con anteojos recetados que requieran del uso de protección ocular, deberán utilizar sobrelentes de seguridad o antiparras, también es aceptable anteojos recetados de seguridad.
- La H.C.D.N. se reserva el derecho de exigir el uso de otros elementos de protección personal que no hayan sido considerados por la Adjudicataria al momento de analizar los riesgos de la tarea.

4) Registro de capacitaciones realizadas

- Copia de las planillas de todas las capacitaciones realizadas según el cronograma que figura en el programa de seguridad (con sello y firma original del responsable de higiene y seguridad en el trabajo de la firma adjudicataria).

5) Aviso de inicio de obra otorgado por la ART

- El aviso de inicio de obra, debe presentarse con una anticipación de 5 días de inicio de la obra en la Dirección de Higiene y Seguridad en el Trabajo.

6) Seguros del personal de la Adjudicataria:

- En un plazo mínimo de 3 días hábiles administrativos previos al inicio de los trabajos encomendados, la Adjudicataria deberá presentar en la Dirección de Higiene y Seguridad en el Trabajo los certificados y pólizas con sus respectivas constancias de pago de las primas de los siguientes seguros:

6.1) Seguro de vida obligatorio de cada trabajador.

- En caso de no contar con la póliza, por estar en emisión, deberá presentar certificado de cobertura con la nómina del personal asegurado.

6.2) Seguro de accidentes de trabajo A. R. T.

- Este seguro debe ser contratado por el periodo de trabajo en obra, como mínimo.

Debe presentar copia de las altas temprana del personal contratado (AFIP).

ES COPIA FIEL DEL ORIGINAL
MARIO ALBERTO ALVAREZ
SUBDIRECTOR
SUBDIRECCIÓN LEGAL Y TÉCNICO
DIR. GRAL COORD. ADMINISTRATIVA
H. CÁMARA DE DIPUTADOS DE LA NACIÓN



6.3) Seguro de accidentes personales

- Antes del inicio de los trabajos, solamente, para el caso de trabajador autónomo, empresa unipersonal, etc., deberá presentar la Póliza de accidentes personales y el certificado de cobertura vigente que cubrirá: muerte e incapacidad total o parcial por un monto no menor de \$ 500.000; y gastos médicos e internaciones, por un monto no inferior a \$ 50.000.
- Contrato de locación de servicios con firma del apoderado de la firma Adjudicataria, y del trabajo contratado.
- Copia del último pago de monotributo, etc.

6.4) Seguro de responsabilidad civil de la Adjudicataria por daños a terceros

6.5) POLIZA DE SEGURO CON CLÁUSULA DE NO REPETICIÓN A FAVOR DE LA HONORABLE CÁMARA DE DIPUTADOS DE LA NACIÓN (aplicable tanto para los seguros de accidentes personales / ART).

6.6) Seguros de automotores / vehículos:

6.6.1) Seguro de responsabilidad civil de automotores, equipos y Pick – Up no menor a \$ 3.000.000

- La Contratista debe presentar los recibos de pago de las cuotas del seguro al día de los seguros contratados.
- Falta de presentación del Seguro:
 - Efectuado el control correspondiente a la prestación de las pólizas, y verificada la falta de la misma o de comprobante que acrediten el pago, se procederá en la inhabilitación de ingreso a obra.
 - Regularizados los cumplimientos pendientes, cesarán las inhabilitaciones dispuestas por la empresa.
- Con una anticipación de 3 días hábiles administrativos previos a la fecha prevista de ingreso, la Adjudicataria deberá presentar en la Dirección de Higiene y Seguridad en el Trabajo, un inventario de vehículos u otro medio de locomoción a utilizar, con la descripción de cada uno de ellos, acompañando la documentación que avale la titularidad sobre los mismo y verificación técnica, certificación de habilitación correspondientes.

7) Empresas Subcontratistas

- Previo al inicio de los trabajos, las subcontratistas deberán presentar ante la Dirección de Higiene y Seguridad en el Trabajo, nota de vinculación con la Adjudicataria, y toda la documentación requerida a ésta última en materia de higiene y seguridad en el trabajo, detallada anteriormente. Como así también deberán cumplir con todo lo recomendado, normado y / o dispuesto para la Adjudicataria.

8) Plazos y lugar de entrega de la documentación solicitada:

ES COPIA FIEL DEL ORIGINAL
MARIO ALBERTO ALVAREZ
SUBDIRECTOR
SUBDIRECCION LEGAL Y TÉCNICO
DIR. GRAL COORD. ADMINISTRATIVA
H. CÁMARA DE DIPUTADOS DE LA NACIÓN

DSAD N°: 075 / 17



- Plazo: mínimo 3 días hábiles administrativos, antes del inicio del trabajo.
- Lugar: Dirección de Higiene y Seguridad en el trabajo de la HCDN, Piso 2, Of. 218. Edificio Anexo "A". Teléfono.: 4127-7550.
- Mail: higiene.dhst@hcdn.gob.ar

TRABAJO EN ALTURA

- **No está permitido el uso de las escaleras como lugar de trabajo o punto de apoyo para realizar las tareas.**
- Solamente se deben utilizar para ascenso y descenso, hacia y desde los puestos de trabajo (Decreto 911/96)

Es obligatorio:

- Usar tablonces para andamios y plataformas, de 5 cm de espesor y 30 cm de ancho, que se encuentre en buenas condiciones y sin pintar ni nudos.
- La superficie de apoyo no podrá ser menor a 60 cm.
- Las plataformas situadas a más de dos metros de altura, deberán tener una protección en el sector que da al vacío con una baranda superior a un metro de altura, una baranda intermedia a cincuenta centímetros y zócalo en contacto con la plataforma.
- El espacio máximo entre muro y plataforma debe ser de veinte centímetros. Si esta distancia fuera mayor debe colocarse una baranda de protección a setenta centímetros de altura de la plataforma.
- Amarrar el andamio cuando corresponda, por la altura a una estructura firme mediante el uso de anclajes adecuados.
- Los andamios que posean ruedas, se la deberán trabar eficazmente con el fin de evitar su movimiento.
- Se prohíbe el uso de tambores, baldes, cajones, bloques, u otros objetos inestables y tablas comunes para improvisar un andamio o plataforma
- El trabajo que se realice en altura tienen que ser debidamente señalizado y vallado a nivel de piso, para prevenir accidentes a terceros.
- Todos los elementos y estructuras utilizados para el trabajo deberán ser aprobados por el responsable en higiene y seguridad en el trabajo de la Adjudicataria; quien deberá verificar que el andamio y sus componentes se encuentren en buenas condiciones de seguridad, conforme al uso y a la carga máxima a soportar, como así también que el personal que lo utilice cuente con los elementos de protección personal necesarios para prevenir un accidente por trabajo en altura.
- Al finalizar los trabajos diarios, se tienen que retirar de los andamios todo material suelto y herramientas para evitar su caída.
- Está prohibido mover o desplazar el andamio con personas, herramientas u otros materiales en sus plataformas.

106

ES COPIA FIEL DEL ORIGINAL
MARIO ALBERTO ALVAREZ
SUBDIRECTOR
SUBDIRECCIÓN LEGAL Y TÉCNICO
DIR. GRAL COORD. ADMINISTRATIVA
H. CÁMARA DE DIPUTADOS DE LA NACIÓN

DSAD Nº: 075 / 17



- Presentación del cálculo de estructura de andamio firmado por el profesional correspondiente ante la Dirección de Higiene y Seguridad en el Trabajo de la HCDN en los casos requeridos por las normas vigentes, de acuerdo a las características del trabajo y altura de los trabajos a realizar.

HERRAMIENTAS ELÉCTRICAS

- Todas las herramientas eléctricas deben conectarse a tableros reglamentarios con disyuntor diferencial.
- Los cables de conexión de las herramientas deben estar en perfectas condiciones de aislamiento, desechándose aquellos que presenten cortaduras o deterioros en sus conexiones.
- No se deben modificar los enchufes que presenten toma de tierra (tres espigas), sino agregar una conexión a tierra en aquellas instalaciones antiguas que no lo posean.
- Los cables de prolongación deben tener fichas y aislaciones reglamentarias, permitiendo además el pasaje de corriente que demande la potencia de la herramienta.

ACCESORIOS PARA TAREAS DE IZAR

1) Cuerdas

- Se deben reemplazar todas aquellas cuerdas que presenten desgaste o cualquier otro signo de deterioro.
- Debe realizarse una revisión visual antes de cada uso bajo la supervisión del responsable de la tarea.
- Durante el almacenamiento de las cuerdas se debe evitar su contacto con superficies ásperas, tierra, greda o arena.
- Las poleas a utilizar deben tener una garganta de un ancho igual al diámetro de la cuerda, y no presentar aristas vivas, superficies ásperas o partes salientes.
- Las cuerdas de fibras naturales no deben utilizarse cuando están húmedas o mojadas.

2) Elingas

- Deben estar construidas con cadenas, cables, cuerdas o fajas de resistencia adecuada para soportar los esfuerzos a los que serán sometidos.

AUTORIZACIÓN DE TRABAJO EN CALIENTE

- La Empresa adjudicataria, antes de iniciar trabajos con riesgo de incendio y / o explosión (soldadura, corte, amolado y otros trabajos en caliente que produzcan llama o generen temperaturas importantes) requieren de un permiso de trabajo en caliente expedido por la Dirección de Higiene y Seguridad en el Trabajo de la H.C.D.N., a los fines de verificar que las condiciones ambientales y de trabajo sean las adecuadas para evitar accidentes y/o principios de incendios y/o explosiones.

107

ES COPIA FIEL DEL ORIGINAL
MARIO ALBERTO ALVAREZ
SUBDIRECTOR
SUBDIRECCIÓN LEGAL Y TÉCNICO
DIR. GRAL COORD. ADMINISTRATIVA
H. CÁMARA DE DIPUTADOS DE LA NACIÓN



DSAD N°: 075 / 17

- El permiso de trabajo en caliente deberá ser solicitado por la Adjudicataria; siendo esta autorización solamente válida para el trabajo y el lugar indicado, y por el lapso de tiempo estipulado.
- La extensión de este permiso requiere de una nueva verificación de las condiciones y el lugar por parte de la Dirección de Higiene y Seguridad en el Trabajo de la H.C.D.N.
- En caso de verificarse que el trabajo no es realizado de acuerdo a las recomendaciones e instrucciones efectuadas, podrá ser suspendido el permiso para realizar las tareas esta tanto no se efectúen las correcciones.

SOLDADURAS

- Los operadores del equipo deben estar provistos de los elementos de protección personal reglamentarios: ropa adecuada, mascara, guantes, antiparras, calzado, etc.
- En caso de encontrarse elementos pintados, antes de soldarse debe ser removida la pintura con métodos mecánicos, para evitar la existencia de vapores.
- Los equipos a utilizar deben reunir condiciones de trabajo que no pongan en peligro a los operarios.
- Las fichas y cables de alimentación, cables de masa y pinzas porta electrodos de las máquinas de soldar, deben estar en perfectas condiciones de uso.
- Los cables para soldar, deben ser de la misma sección en toda su extensión y en caso de existir enmiendas, éstas deben ser hechas con conectores adecuados y perfectamente aisladas.
- Cuando se realicen tareas de soldadura y/o corte se deberá vallar o señalizar la zona de riesgo.
- Durante las operaciones de soldadura debe haber siempre un extintor apropiado disponible.

AMOLADORAS PORTÁTILES

- Debe contar en todo momento con el protector de la piedra.
- Debe verificarse el estado del cable de alimentación eléctrico y la correspondiente ficha.
- Debe verificarse la forma de colocación de la piedra.
- Debe verificarse si existen trepidaciones en la puesta en marcha de la máquina.

INCUMPLIMIENTO DE LAS NORMAS DE HIGIENE Y SEGURIDAD, POR PARTE DE LA ADJUDICATARIA:

1. La empresa adjudicataria será responsable ante la H.C.D.N. de todos los daños provocados por el incumplimiento de las normas legales de Higiene y Seguridad.
2. También será responsable directa y exclusivamente de todos los daños provocados a su personal derivado de las leyes laborales, acciones civiles y/o de la Ley de Higiene y Seguridad en el Trabajo.
3. Sin perjuicio de lo expuesto, la H.C.D.N. podrá, en situaciones de urgencia o que a su juicio representen riesgos al personal y/o equipos, o que las medidas de seguridad adoptadas sean

108

ES COPIA FIEL DEL ORIGINAL
MARIO ALBERTO ALVAREZ
SUBDIRECTOR
SUBDIRECCIÓN LEGAL Y TÉCNICO
DIR. GRAL. COGRD. ADMINISTRATIVA
H. CÁMARA DE DIPUTADOS DE LA NACIÓN

DSAD Nº: 075 / 17



insuficientes, suspender la ejecución de las tareas total o parcialmente hasta revertir dicha situación.

4. La Dirección de Higiene y Seguridad en el Trabajo de la H.C.D.N. estará facultada para llevar a cabo auditorias de higiene y seguridad en el trabajo a la empresa adjudicataria sin previo aviso, mediante inspecciones de obra, a los fines de verificar el cumplimiento por parte de la adjudicataria y/o subcontratista de todas las normas, indicaciones y recomendaciones efectuadas por esta H.C.D.N.

ES COPIA FIEL DEL ORIGINAL
MARIO ALBERTO ALVAREZ
SUBDIRECTOR
SUBDIRECCIÓN LEGAL Y TÉCNICO
DIR. GRAL COORD. ADMINISTRATIVA
CH. CÁMARA DE DIPUTADOS DE LA NACIÓN

DSAD N°: 075 / 17



ANEXO V

DECLARACIONES JURADAS

HABILIDAD PARA CONTRATAR / JUICIOS

ES COPIA FIEL DEL ORIGINAL
MARIO ALBERTO ALVAREZ
SUBDIRECTOR
SUBDIRECCIÓN LEGAL Y TÉCNICO
DIR. GRAL COORD. ADMINISTRATIVA
H. CÁMARA DE DIPUTADOS DE LA NACIÓN

DSAD Nº: 075 / 17



Ciudad de Buenos Aires,

de 2017

Sres.

H. Cámara de Diputados de la Nación

Presente

De mi consideración:

Por medio de la presente y en cumplimiento del artículo 35 inc. e) Apartado 2 del Reglamento para la Contratación de Bienes, Obras y Servicios de la H.C.D.N., dejo constancia en carácter de DECLARACION JURADA que la firma..... y los integrantes de los órganos de administración y fiscalización en su caso, no se encuentran incurso en ninguna de las causales de inhabilidad para contratar con la H. Cámara de Diputados de la Nación.

Artículo 34: Personas No Habilitadas

No podrán contratar con la HCDN

- a) Las personas físicas o jurídicas que se encontraren suspendidas o inhabilitadas por autoridad administrativa o judicial competente.
- b) Los agentes y funcionarios del Estado Nacional, Provincial, Municipal o del Gobierno de la Ciudad de Buenos Aires y las empresas en las cuales aquellos tuvieren una participación suficiente para formar la voluntad social, de conformidad con lo establecido en la Ley de Ética Pública Nº 25.188.
- c) Los fallidos, concursados e interdictos, mientras no sean rehabilitados.
- d) Los condenados por delitos dolosos, por un lapso igual al doble de la condena.
- e) Las personas que se encontraren procesadas por delitos contra la propiedad, o contra la Administración Pública Nacional o contra la fe pública o por delitos comprendidos en la Convención Interamericana contra la Corrupción, Ley Nº 24.759.
- f) Las personas físicas o jurídicas que no hubieren cumplido con sus obligaciones impositivas y/o previsionales, conforme las disposiciones vigentes dictadas por la Administración Federal de Ingresos Públicos (AFIP).

sin otro particular lo saludo muy atte.

FIRMA:

ACLARACIÓN/ SELLO:

ES COPIA FIEL DEL ORIGINAL
 MARIO ALBERTO ALVAREZ
 SUBDIRECTOR
 SUBDIRECCIÓN LEGAL Y TÉCNICO
 DIR. GRAL COORD. ADMINISTRATIVA
 H. CÁMARA DE DIPUTADOS DE LA NACIÓN

DSAD N°: 075 / 17



Ciudad de Buenos Aires,

Sres.
H. Cámara de Diputados de la Nación
Presente

De mi consideración:

Quien suscribe, con poder suficiente para este acto, DECLARA BAJO JURAMENTO que los juicios que mantiene con la H. Cámara de Diputados de la Nación son los que se detallan a continuación.

Sin otro particular lo saludo muy atte.

Carátula:

Nº de Expediente:

Monto Reclamado:

Fuero, Juzgado y Secretaría:

Entidad Demandada/te

Carátula:

Nº de Expediente:

Monto Reclamado:

Fuero, Juzgado y Secretaría:

Entidad Demandada/te

FIRMA:

ACLARACIÓN/ SELLO:

Mario Alvarez
ES COPIA FIEL DEL ORIGINAL
MARIO ALBERTO ALVAREZ
SUBDIRECTOR
SUBDIRECCIÓN LEGAL Y TÉCNICO
DIR. GRAL COORD. ADMINISTRATIVA
H. CÁMARA DE DIPUTADOS DE LA NACIÓN



Ciudad de Buenos Aires,

Sres.

H. Cámara de Diputados de la Nación

Presente

De mi consideración:

Por medio de la presente, el que suscribe en carácter de
debidamente acreditado de la firma

MANIFIESTA EN CARÁCTER DE DECLARACION JURADA que la firma antes citada no mantiene Juicios

con la Honorable Cámara de Diputados de la Nación

Sin otro particular lo saludo muy atte.

FIRMA:

ACLARACIÓN/ SELLO:

ES COPIA FIEL DEL ORIGINAL
MARIO ALBERTO ALVAREZ
SUBDIRECTOR
SUBDIRECCIÓN LEGAL Y TÉCNICO
DIR. GRAL COORD. ADMINISTRATIVA
H. CÁMARA DE DIPUTADOS DE LA NACIÓN

DSAD N°: 075 / 17



ANEXO VI

 **FORMULARIO DE ACREDITACIÓN DE PAGOS**

ES COPIA FIEL DEL ORIGINAL
MARIO ALBERTO ALVAREZ
SUBDIRECTOR
SUBDIRECCIÓN LEGAL Y TÉCNICO
DIR. GRAL COORD. ADMINISTRATIVA
H. CÁMARA DE DIPUTADOS DE LA NACIÓN

DSAD Nº: 075 / 17



**AUTORIZACIÓN DE ACREDITACIÓN DE PAGOS
DE LA H. CÁMARA DE DIPUTADOS DE LA NACIÓN**

Ciudad de Buenos Aires,

de 2017

SECRETARÍA ADMINISTRATIVA
DIRECCIÓN GENERAL ADMINISTRATIVO CONTABLE
SUB-DIRECCIÓN DE TESORERÍA

El que suscribe.....en mi carácter de
.....,CUIT/CUIL Nº..... autorizo a que todo pago
que deba realizar la SUB-DIRECCIÓN DE TESORERÍA de la HONORABLE CÁMARA DE DIPUTADOS DE LA NACIÓN en
cancelación de deudas a mi favor por cualquier concepto sea efectuado en la cuenta bancaria que a continuación
se detalla:

DATOS DE LA CUENTA BANCARIA.....
NUMERO DE CUENTA.....
TIPO: CORRIENTE/CAJA DE AHORRO
CBU DE LA CUENTA.....
BANCO
SUCURSAL
DOMICILIO

La orden de transferencia de fondos a la cuenta arriba indicada, efectuada por la SUB – DIRECCIÓN DE TESORERÍA
de la HONORABLE CÁMARA DE DIPUTADOS DE LA NACIÓN extinguirá la obligación del deudor por todo concepto,
teniendo validez todos los depósitos que allí se efectúen hasta tanto, cualquier cambio que opere en la misma, no
sea notificado fehacientemente. El beneficiario exime a la HONORABLE CÁMARA DE DIPUTADOS DE LA NACIÓN de
cualquier obligación derivada de la eventual mora que pudiera producirse como consecuencia de modificaciones
sobre la cuenta bancaria.

Firma Titular/res Cuenta Bancaria

Certificación Entidad Bancaria

Intervención SUB-DIRECCIÓN DE TESORERÍA

R.P. Nº 0183/12

Mario Alvarez
ES COPIA FIEL DEL ORIGINAL
MARIO ALBERTO ALVAREZ
SUBDIRECTOR
SUBDIRECCIÓN LEGAL Y TÉCNICO
DIR. GRAL COORD. ADMINISTRATIVA
H. CÁMARA DE DIPUTADOS DE LA NACIÓN

DSAD N°: 075 / 17



ANEXO VII

FORMULARIO DE PRE-INSCRIPCIÓN DE PROVEEDORES / INSTRUCTIVO PROVEEDORES

ES COPIA FIEL DEL ORIGINAL
MARIO ALBERTO ALVAREZ
SUBDIRECTOR
SUBDIRECCIÓN LEGAL Y TÉCNICO
DIR. GRAL. COORD. ADMINISTRATIVA
H. CÁMARA DE DIPUTADOS DE LA NACIÓN



SOLICITUD DE INCORPORACIÓN A LA BASE DE DATOS DE PROVEEDORES DE LA HONORABLE CÁMARA DE DIPUTADOS DE LA NACIÓN

PERSONA FÍSICA PERSONA JURÍDICA

[Redacted area]

APELLIDO Y NOMBRE O RAZÓN SOCIAL

NÚMERO: [Redacted]

CUIT/CUIL INICIO DE ACTIVIDADES

[Redacted]

DOMICILIO LEGAL

[Redacted]

LOCALIDAD PROVINCIA

[Redacted]

CÓDIGO POSTAL TELÉFONO MOVIL

[Redacted]

DOMICILIO CONSTITUÍDO

[Redacted]

LOCALIDAD PROVINCIA

[Redacted]

CÓDIGO POSTAL TELÉFONO MOVIL

[Redacted]

E-MAIL WEB

[Redacted]

CONTACTO CARGO

[Redacted]

E-MAIL MOVIL

IVA: [Redacted] IIBB: [Redacted]

CONDICIÓN FRENTE

[Redacted]

RUBRO PRINCIPAL

DENOMINACIÓN: _____

OTROS RUBROS O PRODUCTOS QUE PROVEA (s)

[Redacted]

[Redacted]

[Redacted]

NOMBRE DEL REPRESENTANTE FIRMA FECHA

[Redacted]

OBSERVACIONES: _____

La zona grisada es para uso exclusivo de la H.C.D.N.

Detallar los distintos rubros en los que considera puede participar en futuras contrataciones

ES COPIA FIEL DEL ORIGINAL
MARIO ALBERTO ALVAREZ
SUBDIRECTOR
SUBDIRECCIÓN LEGAL Y TÉCNICO
DIR. GRAL COORD. ADMINISTRATIVA
H. CÁMARA DE DIPUTADOS DE LA NACIÓN



INSTRUCTIVO PROVEEDORES

Los interesados deberán presentar personalmente el Formulario firmado, junto con la documentación requerida en el presente Instructivo, en la Dirección de Compras la Dirección General Administrativo Contable, sita en calle Riobamba 25, 6° PISO, ANEXO "C" de la Ciudad Autónoma de Buenos Aires, de Lunes a Viernes, en el horario de 09:00 A 15:00 Hs., Tel.: 4127-4861, o bien, enviarlo por correo electrónico a la dirección rproveedores.dgac@hcdn.gov.ar . Una vez recibido el Formulario completo vía mail en ésta Dirección, se los contactará para que en el término de 10 días hábiles presente la documentación requerida a tal efecto.

DOCUMENTACION A PRESENTAR:

- 1) Presentar el Formulario de inscripción Original Completo y suscripto por el Titular o Apoderado.
- 2) Declaración Jurada donde el Proveedor declara no encontrarse comprendido en ninguna de las causales previstas en las prohibiciones para contratar y para inscribirse.
- 3) Comprobantes de inscripción en A.F.I.P e Ingresos Brutos, ya sea como contribuyente local o comprendido bajo el régimen del Convenio Multilateral o de los comprobantes de exención firmado por la persona que suscriba la solicitud mencionada en el inciso 1°.
- 4) Formulario de Autorización de Acreditación de Pago.

Para Personas Jurídicas:

- 5) Copia Autenticada por Escribano Público del Contrato Social o Estatutos y sus modificaciones posteriores efectuadas a los mismos debidamente inscriptos.
- 6) Copia Autenticada por Escribano Público del acta de Directorio u Órgano de Administración que corresponda, donde se dispone la designación de Autoridades.
- 7) Copia Autenticada por Escribano Público del Poder, en caso de que quien suscriba la oferta y el resto o parte de la documentación no sea la persona física o el representante legal respectivo.

IMPORTANTE:

Para aquellos proveedores que revistan la condición de Inscriptos en el Registro, no será necesaria la presentación de la citada documentación en los sucesivos procedimientos en los cuales presentaren ofertas. La inscripción en el Registro tiene una validez de UN (1) año a contar desde la fecha de su inscripción, la que deberá ser ratificada o rectificada cumplido dicho período.

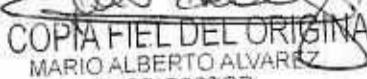
ES COPIA FIEL DEL ORIGINAL
MARIO ALBERTO ALVAREZ
SUBDIRECTOR
SUBDIRECCIÓN LEGAL Y TÉCNICO
DIR. GRAL COORD. ADMINISTRATIVA
H. CÁMARA DE DIPUTADOS DE LA NACIÓN

DSAD N°: 075 / 17



Sin perjuicio de lo expuesto, si durante la vigencia del período de Inscripción se produjeran cambios en la documentación presentada, los mismos deberán ser informados al Organismo dentro de las SETENTA Y DOS (72) horas de producidos, presentando copia legalizada de la documentación para su actualización en el Registro.

ES COPIA FIEL DEL ORIGINAL
MARIO ALBERTO ALVAREZ
SUBDIRECTOR
SUBDIRECCIÓN LEGAL Y TÉCNICO
DIR. GRAL COORD. ADMINISTRATIVA
H. CÁMARA DE DIPUTADOS DE LA NACIÓN

DSAD N°: 075 / 17



ANEXO VIII

CERTIFICADO DE VISITA DE OBRA

Buenos Aires, / /2017

EXPEDIENTE N°: 1943/2017

OBJETO: Remodelación de baños públicos en planta baja, primero, segundo y tercer piso del Palacio Legislativo de la H.C.D.N., sito en Avenida Rivadavia N° 1864, CABA.

LICITACIÓN PÚBLICA N°:

Por medio de la presente se deja constancia de que la empresa
....., efectuó la correspondiente visita de obra en el día de la fecha.

ES COPIA FIEL DEL ORIGINAL
MARIO ALBERTO ALVAREZ
SUBDIRECTOR
SUBDIRECCIÓN LEGAL Y TÉCNICO
DIR. GRAL COORD. ADMINISTRATIVA
H. CÁMARA DE DIPUTADOS DE LA NACIÓN



ANEXO IX

ACTA DE INICIO DE LOS TRABAJOS

En la Ciudad Autónoma de Buenos Aires, a los (.....) días del mes de de 20.... entre la HONORABLE CÁMARA DE DIPUTADOS DE LA NACIÓN, en adelante "HCDN" representada en este acto por el Sr., DNI....., en carácter de , con domicilio en por una parte, y por la otra - CUIT N°.....- en adelante "la Adjudicataria", representada en este acto por el Sr., DNI N°, en carácter de, conforme se encuentra acreditado en, con domicilio en; se suscribe la presente Acta de Inicio con el objeto de formalizar el comienzo de la "Remodelación de baños públicos en planta baja, primero, segundo y tercer piso del Palacio Legislativo de la H.C.D.N., sito en Avenida Rivadavia N° 1864, CABA.", según Orden de Compra N° recaída en el CUDAP: EXP-HCD:....., de La Licitación Pública N°, el que comenzará a prestarse a partir del día/...../.....

Plazo de ejecución: NOVENTA (90) días corridos.

En prueba de conformidad se firman tres (3) ejemplares de un mismo tenor y a un sólo efecto.

ADJUDICATARIA

HCDN

ES COPIA FIEL DEL ORIGINAL
MARIO ALBERTO ALVAREZ
SUBDIRECTOR
SUBDIRECCIÓN LEGAL Y TÉCNICO
DIR. GRAL COORD. ADMINISTRATIVA
CÁMARA DE DIPUTADOS DE LA NACIÓN

DSAD N°: 075 / 17



ANEXO X

PLANILLA DE COTIZACIÓN

/

~~PLANILLA DE CÓMPUTOS~~

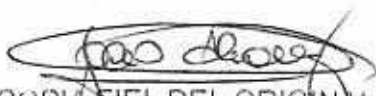
ES COPIA FIEL DEL ORIGINAL
MARIO ALBERTO ALVAREZ
SUBDIRECTOR
SUBDIRECCIÓN LEGAL Y TÉCNICO
DIR. GRAL. COORD. ADMINISTRATIVA
H. CÁMARA DE DIPUTADOS DE LA NACIÓN

DSAD N°: 075 / 17



PLANILLA DE COTIZACIÓN

El que suscribe _____, con Documento Nacional de Identidad N° _____, en nombre y representación de la empresa _____, C.U.I.T N° _____ con domicilio legal en la calle _____ N° _____, Localidad _____, N° de Teléfono _____, Fax _____ Mail: _____ y con poder suficiente para obrar en su nombre, según consta en contrato / poder que acompaña, luego de interiorizarse de las condiciones particulares y técnicas que rigen la presente compulsa, cotiza los siguientes precios:

REGLÓN	UNIDAD DE MEDIDA	DESCRIPCIÓN	PRECIO TOTAL OFERTADO (IVA INCLUIDO)
ÚNICO	Servicio	Remodelación de baños públicos en planta baja, primero, segundo y tercer piso del Palacio Legislativo de la H.C.D.N., sito en Avenida Rivadavia N° 1864, CABA.	\$
MONTO TOTAL OFERTADO: SON PESOS _____			\$

[Handwritten signature]

.....
FIRMA Y ACLARACIÓN DEL OFERENTE

[Handwritten signature]
ES COPIA FIEL DEL ORIGINAL
 MARIO ALBERTO ALVAREZ
 SUBDIRECTOR
 SUBDIRECCIÓN LEGAL Y TÉCNICO
 DIR. GRAL COORD. ADMINISTRATIVA
 H. CÁMARA DE DIPUTADOS DE LA NACIÓN



PLANILLA DE CÓMPUTOS

Items	Descripción	Unidad	Cantidad	Reposición
1	TRABAJOS PRELIMINARES Y DOCUMENTACIÓN DE OBRA			
1	Representante Técnico de obra	MES	3	NO
	Carpetas finales y Memoria fotográfica	U	1	NO
	Documentación de obra	GL	1	NO
	Replanteo, trabajos preliminares	M2	71	NO
2	DEMOLICIÓN Y DESMONTES			
DEMOLICIÓN				
2.1	Mampostería bloque cerámico 12x18x33	M3	5,7	NO
2.2	Entrepiso	M3	2	NO
2.3	Solado granítico	M2	50	NO
	Revestimiento de azulejos	M2	170	NO
2.4	Apertura de pleno	M3	0,3	NO
DESMONTES				
Inst. Sanitaria				
2.5	Cañería provisión de agua	GL	1	NO
	Cañería desagües	GL	1	NO
Inst. Eléctrica				
2.6	Bocas	U	60	NO
	Cañería MOP	GL	1	NO
Varios				
2.7	Cielorraso Suspendido	M2	59	NO
2.8	Puertas	U	8	NO
	Mesada granítica	M2	5,6	NO
	Inodoros	U	6	NO
	Mingitorios	U	6	NO
	Bacha	U	2	NO
	Bidet	U	1	NO
	Espejo	M2	5,2	NO
	Tanque de agua	U	1	NO
3	ALBAÑILERIA			
3.1	Mampostería ladrillo hueco 08x18x33	M2	32	NO
	Mampostería ladrillo hueco 12x18x33	M2	15	NO
3.2	Revoque grueso bajo revestimiento	M2	25	NO
	Revoque grueso y fino a la cal	M2	25	NO
4	TABIQUERIA LIVIANA			
4.1	Tabiquería doble placa cementicia	M2	100	NO

 ES COPIA FIEL DEL ORIGINAL
 MARIO ALBERTO ALVAREZ
 SUBDIRECTOR
 SUBDIRECCIÓN LEGAL Y TÉCNICO
 DIR. GRAL. COORD. ADMINISTRATIVA
 H. CÁMARA DE DIPUTADOS DE LA NACIÓN

DSAD N°: 075 / 17



Items	Descripción	Unidad	Cantidad	Reposición
5	CONTRAPISOS Y CARPETAS			
5.1	Reparación contrapiso hormigón de cascote, esp. 10cm	M3	6	NO
5.2	Carpeta nivelación	M2	50	NO
6	PISOS Y REVESTIMIENTOS			
6.1	Piso Porcelanato 60 x 60 Mediterránea Black Ilva o equivalente	M2	57	SI
	Revestimiento Porcelanato 60 x 60 Mediterránea Black Ilva o equivalente	M2	150	SI
	Reposición Porcelanato 60 x 60 Mediterránea Black Ilva o equivalente	M2	10	SI
7	TABIQUERÍA Y CARPINTERIA			
7.1	Tabiquería divisoria de inodoros	M2	45	NO
	Tabiquería divisoria de mingitorios	U	4	NO
7.2	Provisión y Colocación réplica de puerta histórica	U	1	NO
8	CIELORRASOS			
8.1	Cielorraso de placas prefabricadas cementicias	M2	86,6	NO
9	PINTURA			
9.1	Latex antihongo para cielorrasos	M2	222	NO
9.2	Latex semi-mate muros interiores	M2	116	NO
10	INSTALACION SANITARIA			
INST. CLOACAL				
10.1	Instalación sanitaria- Desagües-	GL	1	NO
	Mano de Obra INSTALACION SANITARIA CLOACAS	U	5	NO
PROVISION DE AGUA FRIA				
10.1	Instalación agua fría	GL	1	NO
	Mano de Obra INSTALACION SANITARIA PROVISION AF	U	5	NO
11	EQUIPAMIENTO			
11.1	Inodoro largo Dama Senso Roca o equivalente	U	6	NO
	Inodoro corto Dama Senso Roca o equivalente	U	4	NO
	Inodoro línea Espacio o equivalente	U	2	NO
	Mingitorio mural Roca o equivalente	U	6	NO
	Lavatorio línea espacio o equivalente	U	2	NO
	Bacha tipo Silestone o equivalente	U	10	NO

125

ES COPIA FIEL DEL ORIGINAL
 MARIO ALBERTO ALVAREZ
 SUBDIRECTOR
 SUBDIRECCIÓN LEGAL Y TÉCNICO
 DIR. GRAL COORD. ADMINISTRATIVA
 C. CÁMARA DE DIPUTADOS DE LA NACIÓN



Items	Descripción	Unidad	Cantidad	Reposición
	Grifería FV modelo Pressmatic o equivalente	U	10	NO
	Válvula descarga FV automática antivandalica o equivalente	U	4	NO
	Asiento y tapa de inodoro	U	12	NO
	Barral rebatible con portarrollo	U	1	NO
	Barral fijo para discapacitados	U	1	NO
	Pileta de cocina Acero Inoxidable	U	1	NO
	Grifería Pileta Cocina	U	1	NO
	Mesadas granito Gris Mara	M	3	NO
11.2	Espejo con inclinación baño discapacitados	U	2	NO
	Espejo 3+3 mm biselado	M2	10	NO
11.3	Dosificador jabon liquido de amure en pared	U	5	NO
11.4	Portarrollos acero inoxidable kimberly clark o equivalente	U	12	NO
	Dispenser toallas de papel kimberly clark o equivalente	U	5	NO
12	INSTALACION ELECTRICA			
12.1	Mano de Obra INSTALACION ELECTRICA	U	6	NO
12.2	Tableros seccionales	U	6	NO
12.3	Bocas	U	61	NO
	Tomas	U	6	NO
	Llaves	U	6	NO
12.4	Ventilador axial 40m3/m inyección/extracción	U	5	NO
12.5	Embutido redondo con led de 5 W Luz cálida - 220 V	U	44	SI
	Reposición Embutido redondo con led de 5 W Luz cálida - 220 V	U	3	SI
	Tira led	ML	72	NO
14	LIMPIEZA PÉRIODICA Y FINAL DE OBRA			
14	Limpieza periodica	m2	71	NO
	Limpieza Final	m2	71	NO
	Ayuda de Gremios	m2	71	NO

Mario Alberto Alvarez
ES COPIA FIEL DEL ORIGINAL
 MARIO ALBERTO ALVAREZ
 SUBDIRECTOR
 SUBDIRECCIÓN LEGAL Y TÉCNICO
 DIR. GRAL COORD. ADMINISTRATIVA
 H. CÁMARA DE DIPUTADOS DE LA NACIÓN

DSAD Nº: 075 / 17



DIPUTADOS
ARGENTINA

ANEXO XI

"PLANILLA DE ANTECEDENTES DE TRABAJOS SIMILARES AL OBJETO QUE SE LICITA"

Los oferentes deberán completar con carácter de Declaración Jurada los datos que a continuación se detallan:

Organismo u Empresa que requirió los trabajos	Objeto	Duración	Fecha de inicio y Finalización	Grado de Avance (%)	Superficie (M2)	Referencia comercial Telefono / E-mail

K

Mario Alberto Alvarez
ES COPIA FIEL DEL ORIGINAL
MARIO ALBERTO ALVAREZ
SUBDIRECTOR
SUBDIRECCIÓN LEGAL Y TÉCNICO
DIR. GRAL. COORD. ADMINISTRATIVA
C. CÁMARA DE DIPUTADOS DE LA NACIÓN

DSAD N°: 075 / 17



ANEXO XII

DOCUMENTACIÓN REQUERIDA PARA LA PRESENTACIÓN DE OFERTAS

ES COPIA FIEL DEL ORIGINAL
MARIO ALBERTO ALVAREZ
SUBDIRECTOR
SUBDIRECCIÓN LEGAL Y TÉCNICO
DIR. GRAL. COORD. ADMINISTRATIVA
C. CÁMARA DE DIPUTADOS DE LA NACIÓN



Las ofertas deberán contener la información que a continuación se detalla, conforme sea el caso. Respecto de las copias de escrituras, actas, poderes y similares deberán encontrarse legalizadas por Escribano Público:

a) Personas físicas y apoderados:

1- Nombre completo, fecha de nacimiento, nacionalidad, profesión, domicilio real y constituido, estado civil, tipo y número de documento de identidad.

2- Código de Identificación Tributaria (C.U.I.T) y condición frente al Impuesto al Valor Agregado (IVA) y Regímenes de Retención vigentes.

b) Personas jurídicas:

1- Razón Social, domicilio legal y constituido, lugar y fecha de constitución y datos de inscripción registral.

2- Fecha, objeto y duración del contrato social.

3- Nómina, datos personales y cargo de los actuales integrantes de sus órganos de administración y fiscalización, y fecha de comienzo y finalización de sus mandatos.

4- Código de Identificación Tributaria (C.U.I.T) y condición frente al Impuesto al Valor Agregado (IVA) y Regímenes de Retención vigentes.

c) Personas jurídicas en formación: Además de lo indicado en el inciso b) deberán acompañar:

1- Constancia de iniciación del trámite de inscripción en el registro correspondiente.

d) Consorcios y Uniones Transitorias de Empresas:

Además de lo solicitado en el inciso b), deberán acompañar:

1- Identificación de las personas físicas o jurídicas que los integran.

2- Fecha del compromiso de constitución y su objeto.

3- Constancia de iniciación de trámite de constitución de Consorcio o UTE.

4- Declaración de solidaridad de sus integrantes por todas las obligaciones emergentes de la presentación de la oferta, de la adjudicación y de la ejecución del contrato.

e) En todos los casos, con la oferta deberá acompañarse:

1- Copia autenticada del poder, en caso de que quien suscriba la oferta y el resto o parte de la documentación no sea la persona física ó el representante legal respectivo.

ES COPIA FIEL DEL ORIGINAL
MARIO ALBERTO ALVÁREZ
SUBDIRECTOR
SUBDIRECCIÓN LEGAL Y TÉCNICO
DIR. GRAL COORD. ADMINISTRATIVA
C. CÁMARA DE DIPUTADOS DE LA NACIÓN



- 2-Declaración Jurada de que ni el oferente, ni los integrantes de los órganos de administración y fiscalización en su caso, se encuentran incurso en ninguna de las causales de inhabilidad para contratar con la HCDN.
- 3- "CERTIFICADO FISCAL PARA CONTRATAR" (AFIP), de acuerdo con la normativa de la Administración Federal de Ingresos Públicos (AFIP). En su defecto se podrá presentar constancia de certificado en trámite, con fecha y sello legible de la Agencia AFIP correspondiente, hasta la presentación del certificado requerido, que deberá efectuarse previo a la adjudicación. No podrá diferirse la misma, si la demora en la emisión del Certificado no es atribuible al oferente, debiendo éste acreditar dicho extremo con carácter de declaración jurada.
- 4- Constancia de inscripción en AFIP, donde se acredite la actividad que desarrolla y cuando corresponda, certificación de condición como "Agente de Retención" y/o certificado de exclusión de retención (Impuesto al Valor Agregado, Impuesto a las Ganancias, Sistema Único de Seguridad Social-SUSS).
- 5-Garantía de Oferta por el cinco por ciento (5%) de la propuesta, constituida en alguna de las formas previstas por el Reglamento para la Contratación de Bienes, Obras y Servicios de la HCDN.
- 6-Responsables obligados a efectuar aportes previsionales, comprobante de pago del último aporte vencido (Formulario 931) o constancia de inscripción cuya antigüedad no supere los CUARENTA Y CINCO (45) días corridos.
- 7- Último comprobante de pago de Ingresos Brutos.
- 8 – Constitución de domicilio: A todos los efectos legales, el oferente deberá constituir domicilio legal en la Ciudad Autónoma de Buenos Aires.
- 9 – CERTIFICADO DE VISITA y CERTIFICADO DE MUESTRAS (conforme lo indicado en los artículos 5º y 6º del Pliego de Bases y Condiciones Particulares).
- 10 – PLAN DE TRABAJOS (conforme lo indicado en el artículo 7º del Pliego de Bases y Condiciones Particulares).
- 11 – Copia simple de Balances Generales de cierre de ejercicio: firmado por Contador Público matriculado y certificado por el Consejo Profesional de Ciencias Económicas correspondiente, de los últimos DOS (2) ejercicios anteriores a la fecha de apertura de ofertas.
- 12 – Presentación de indicadores de Liquidez Corriente/Solvencia/Endeudamiento: En concordancia con el punto anterior se solicita acreditar, en los últimos DOS (2) ejercicios, un índice de Liquidez Corriente y de Solvencia MAYOR O IGUAL A UNO COMA DOS ($\geq 1,2$) y un índice de endeudamiento MENOR O IGUAL A CERO COMA SIETE ($\leq 0,7$).

ES COPIA FIEL DEL ORIGINAL
MARIO ALBERTO ALVAREZ
SUBDIRECTOR
SUBDIRECCIÓN LEGAL Y TÉCNICA
DIR. GRAL. COORD. ADMINISTRATIVA
H. CÁMARA DE DIPUTADOS DE LA NACIÓN



INDICADORES ECONÓMICOS - FINANCIEROS			Últimos DOS (2) ejercicios	
Indicador	Cálculo	Exigencia	Ejercicio N° Año	Ejercicio N° Año
Liquidez Corriente	Activo Corriente	$(\geq 1,2)$		
	Pasivo Corriente			
Solvencia	Activo Total	$(\geq 1,2)$		
	Pasivo Total			
Endeudamiento	Pasivo Total	$(\leq 0,7)$		
	Patrimonio Neto Total			

* Los indicadores solicitados deberán acreditarse mediante informe emitido por Contador Público Matriculado y certificados por el Consejo Profesional de Ciencias Económicas correspondiente.

Importante: Las ofertas que no logren la exigencia requerida en los indicadores contemplados no serán tenidas en cuenta para su evaluación y corresponderá, oportunamente, su desestimación.

13 – Planilla de "Antecedentes de trabajos similares al objeto que se licita" (**Anexo XI**), con carácter de Declaración Jurada: A fin de acreditar su experiencia e idoneidad los oferentes deberán completar la planilla indicada, con trabajos realizados o en ejecución, en concordancia con el objeto que se licita. Asimismo, deberán respaldar los datos informados en la planilla con la presentación de: órdenes de compra, facturas/remitos, o contratos emitidos por la firma u organismo que los requirió.

Importante: Los antecedentes presentados deberán tener una antigüedad que no supere los CINCO (5) años a contar desde la fecha del Acto de Apertura de Ofertas.

14 – Designación de Representante Técnico: Los oferentes deberán proponer un Representante Técnico, a los efectos de representar oportunamente al Adjudicatario ante la Inspección de Obra. El Representante deberá ser una persona idónea en la materia y técnicamente competente. La designación del Representante estará sujeta a la aprobación por parte de la Inspección de Obra. Si

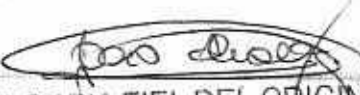
ES COPIA FIEL DEL ORIGINAL
 MARIO ALBERTO ALVAREZ
 SUBDIRECTOR
 SUBDIRECCION LEGAL Y TÉCNICO
 DIR. GRAL COORD. ADMINISTRATIVA
 H. CÁMARA DE DIPUTADOS DE LA NACIÓN

DSAD N°: 075 / 17



hubiere un cambio, el mismo deberá informarse por escrito. El Representante Técnico deberá estar afectado en forma permanente a las tareas mientras las mismas se encuentren en curso de ejecución y hasta la finalización de las mismas.

A fin de cumplimentar el presente punto se solicita adjuntar el Currículum Vitae (CV) de la persona propuesta donde conste su experiencia y trayectoria.

15 - Listado de proveedores de bienes y/o servicios con los que opera. Deberán contemplar como mínimo los siguientes datos:

Nombre o Razón Social	C.U.I.T.	Bienes y/o servicios que comercializa	Datos de Contacto

ES COPIA FIEL DEL ORIGINAL
MARIO ALBERTO ALVAREZ
SUBDIRECTOR
SUBDIRECCIÓN LEGAL Y TÉCNICO
DIR. GRAL COORD. ADMINISTRATIVA
H. CÁMARA DE DIPUTADOS DE LA NACIÓN



ANEXO XIII

MATRIZ DE EVALUACIÓN DE OFERTAS

PARÁMETROS DE EVALUACIÓN	PORCENTAJE	PUNTOS
Propuesta económica	60%	60
Acreditación de experiencia en el Rubro	20%	20
Plan de trabajo propuesto	20%	20
TOTAL	100%	100

En la misma se disponen los parámetros que serán utilizados para medir la calidad que revistan los potenciales oferentes.

Los parámetros definidos son:

- Propuesta económica, con una ponderación del SESENTA POR CIENTO (60%), equivalentes a SESENTA (60) puntos.
- Acreditación de experiencia en el rubro, con una ponderación del VEINTE POR CIENTO (20%), equivalentes a VEINTE (20) puntos.
- Plan de trabajo propuesto, con una ponderación del VEINTE POR CIENTO (20%), equivalentes a VEINTE (20) puntos.

ES COPIA FIEL DEL ORIGINAL
 MARIO ALBERTO ALVAREZ
 SUBDIRECTOR
 SUBDIRECCIÓN LEGAL Y TÉCNICO
 DIR. GRAL. COORD. ADMINISTRATIVA
 H. CÁMARA DE DIPUTADOS DE LA NACIÓN



ANEXO XIV

CRITERIO DE SELECCIÓN Y EVALUACIÓN DE OFERTAS

Las propuestas serán sometidas a evaluación conforme los parámetros establecidos en la matriz de evaluación y su ponderación se realizará mediante la asignación de puntajes proporcionales dentro de una escala cuyo puntaje ideal es de CIEN (100) puntos, equivalentes al CIEN POR CIENTO (100%). La oferta que alcance el mayor puntaje será considerada, oportunamente, como la más conveniente.

La evaluación de las ofertas comprenderá los siguientes parámetros y puntajes:

• **Propuesta económica: SESENTA (60) puntos, equivalentes a SESENTA POR CIENTO (60%).**

Se tomará el precio total del renglón sujeto a evaluación. La oferta económica más baja se ubicará en primer término y se le asignarán SESENTA (60) puntos, es decir el CIEN POR CIENTO (100%) del puntaje establecido. A continuación, se ubicará la segunda oferta más baja con un puntaje proporcional respecto de la mejor oferta y así sucesivamente hasta la última oferta presentada.

- 1º Oferta económicamente conveniente ... \$ 00,00 --- 60 ptos.---100 % del puntaje establecido.
- 2º Oferta económicamente conveniente ... \$ 00,00 ---
- 2º Oferta económicamente conveniente ... \$ 00,00 ---

• **Acreditación de Experiencia en el Rubro: VEINTE (20) puntos, equivalentes a VEINTE POR CIENTO (20%).**

- Acreditación de experiencia en el rubro, con una ponderación del VEINTE POR CIENTO (20%), equivalentes a VEINTE (20) puntos.

Los oferentes deberán presentar, con carácter de declaración jurada y debidamente completa, la Planilla de "Antecedentes de trabajos similares al objeto que se licita" y que figura en el **Anexo VIII** del presente pliego. En la planilla deberán constar los datos de trabajos, realizados o en ejecución, en concordancia con el objeto que se licita. Asimismo, deberán respaldar dichos datos con la presentación de: órdenes de compra, facturas/remisos, o contratos emitidos por la firma u organismo que los requirió.

Importante: Los antecedentes presentados deberán tener una antigüedad que no supere los CINCO (5) años a contar desde la fecha del Acto de Apertura de Ofertas. Cantidad mínima requerida de antecedentes: CINCO (5).

Se asignará el puntaje máximo del parámetro a aquél oferente que logre acreditar, en la manera prevista, la mayor cantidad de antecedentes. A continuación se ubicará la segunda oferta con mayor

ES COPIA FIEL DEL ORIGINAL
MARIO ALBERTO ALVAREZ
SUBDIRECTOR
SUBDIRECCIÓN LEGAL Y TÉCNICO
DIR. GRAL. COORD. ADMINISTRATIVA
H. CÁMARA DE DIPUTADOS DE LA NACIÓN



cantidad de antecedentes acreditados con un puntaje proporcional respecto de la primera y así sucesivamente hasta la última oferta presentada.

- 1º Oferta con mayor cantidad de antecedentes acreditados - 20 ptos. - 100 % del puntaje establecido.
- 2º Oferta con mayor cantidad de antecedentes acreditados - XX ptos.
- 3º Oferta con mayor cantidad de antecedentes acreditados - XX ptos.

- **Plan de trabajo propuesto: VEINTE (20) puntos, equivalentes a VEINTE POR CIENTO (20%).**

Los Planes de Trabajo a presentar por los potenciales oferentes deberán dar cuenta del modo en que se pretende dar cumplimiento a los requisitos establecidos en el Pliego de Especificaciones Técnicas.

Se valorarán los Planes de Trabajo presentados por los oferentes de la siguiente manera:

- Muy satisfactorio VEINTE (20) puntos.
- Satisfactorio DIEZ (10) puntos.
- No Satisfactorio CERO (0) puntos.

Importante:

Las ofertas cuyos planes de trabajo fueran calificados como No Satisfactorio serán desestimadas oportunamente

ES COPIA FIEL DEL ORIGINAL
MARIO ALBERTO ALVAREZ
SUBDIRECTOR
SUBDIRECCIÓN LEGAL Y TÉCNICO
DIR. GRAL COORD. ADMINISTRATIVA
CAMARA DE DIPUTADOS DE LA NACION